BIBL. SAN MARTIN
R.E. DE S. MARTIN 1843
R

LOS ANDES

DOCE PAGINAS
Precio del Ejemplar $ 13,00

Año XCIV | Registro Nacional de la Propiedad Intelectual Año 1974: Nº 1.270.582 | MENDOZA — Viernes 9 de Enero de 1976 | Publicación adherida al Instituto Verificador de Circulaciones | Núm. 31.150

Un inmediato aumento de salarios reclamó la CGT

Estudiarán el porciento a aplicar. Presunta negativa empresarial

BUENOS AIRES, 8 (NA). — A partir de mañana comenzará su labor un grupo de trabajo especial, que deberá resolver las diferencias surgidas entre los representantes del gobierno y de la CGT acerca de la magnitud del deterioro del salario real en los meses de noviembre y diciembre de 1975 y las medidas a encarar para corregirlo. De ese grupo de trabajo formarán parte tan solo representantes oficiales y cegetistas, pues, según señaló el ministro de Economía, Antonio F. Cafiero, "los empresarios, en lugar de cumplir un rol protagónico, han preferido adoptar actitudes negativas para el espíritu de solidaridad que reclama la hora argentina".

La decisión de integrar el grupo de trabajo fue adoptada tras dos horas de deliberaciones en el salón de acuerdos del Ministerio de Economía con la presencia del titular de esa cartera y del ministro de Trabajo, Carlos Ruckauf, así como de los miembros del consejo directivo de la CGT y de las 6 Organizaciones con sus titulares, Casildo Herreras y Lorenzo Miguel, al frente.

Al término de la reunión, Herreras confirmó que habían solicitado un aumento urgente de salarios, pues estaba dañado el salario real.

El secretario de la CGT dijo que el aumento debía aplicarse a partir del 1º del corriente mes, pero que sobre el porcentaje a aplicarse y el índice a adoptar para determinarlo debía pronunciarse el grupo de trabajo que se constituiría mañana, oportunidad en la que también comenzaría a deliberar.

Según el ministro de Economía, los representantes sindicales habían aceptado las explicaciones que les fueron formuladas respecto del mínimo no imponible, razón por la cual esta cuestión había sido superada en el desarrollo de las deliberaciones.

Los ministros Cafiero y Ruckauf durante la reunión que mantuvieron ayer con los máximos dirigentes de la CGT y las 62 Organizaciones para considerar el pedido formulado por los gremialistas sobre inmediato aumento de salarios. (Radiofoto de Télam).

El primero en informar fue el doctor Cafiero quien indicó que el objeto de la reunión fue analizar el reclamo de la CGT "por los nuevos niveles salariales que deben regir desde el 1º de enero".

"Si bien no nos hemos puesto de acuerdo —indicó— hemos resuelto constituir un grupo de trabajo, que en cuatro o cinco días establecerá el nivel salarial que regirá. Destacó que, como lo ha reiterado en varias oportunidades, sigue siendo el propósito de la conducción económica preservar el salario real y mantener el nivel de remuneraciones y de ocupación".

Posteriormente indicó, en respuesta a preguntas que le dirigieron los periodistas que este grupo de trabajo estará en condiciones de pronunciarse sobre el objeto de su creación en la semana venidera, de modo que después del jueves puedan adoptarse las decisiones entre la C.G.T. y el gobierno.

Mínimo no imponible

Cafiero dijo también que "pocas veces el país había asistido a una confusión tan grande sobre un tema tan claro" como el del mínimo no imponible.

Afirmó que, de ninguna manera, los mínimos establecidos por la sanción del Senado significarán el ingreso de nuevos contribuyentes a los registros de la Dirección General Impositiva.

"Al contrario —afirmó— muchos dejarán de contribuir con la liquidación del impuesto de 1975. Voy a dar un ejemplo observado a través de un análisis estadístico en una importante empresa del Estado. En 1974 un conjunto de 14.043 trabajadores de esa empresa debieron aportar con descuentos impositivos en sus remuneraciones y en 1975 esa cifra se ha reducido a 4.446, pasándose de los aportes de 3.100 millones de pesos viejos en el primer año a 1.070 en el último, lo que calificó de "cifra insignificante en la presente situación económica del país".

Dijo, finalmente, que esa empresa de un total recaudado en el año último de 4.448 millones de pesos viejos, debía devolver 2.800 millones de pesos.

Luego repitió: "Los nuevos mínimos establecidos desafectarán del impuesto a las ganancias a gran cantidad de trabajadores".

Atribuyó luego a intenciones distintas a las económicas, las confusiones y enredos que se han hecho públicamente sobre una cuestión tan manifiestamente clara y correcta y concluyó afirmando: "Este gobierno cumplirá su mandato, pese a todas las conspiraciones, las del silencio y las del ruido".

Canasta familiar

También informó en el curso de sus respuestas que se está estudiando la composición de una nueva canasta familiar, con índices diferentes a los que rigen actualmente.

Al ingresar al Salón de Acuerdos, el dirigente cegetista Herreras, manifestó a los periodistas: "Yo no creo en las estadísticas oficiales y entiendo que existen diferencias evidentes entre los precios que se anuncian oficialmente y los que realmente se cobran".

Dijo entonces que las amas de casa se sorprendían cada mañana en el lugar de sus compras porque "nadie respeta los precios que se anuncian desde el gobierno".

Estimó entonces que los 150 mil pesos viejos concedidos en octubre a los trabajadores, habían sido absorbidos en los dos meses finales de 1975 por la carestía de la vida, pero posteriormente aclaró al término de la reunión, que ese era uno de los puntos de divergencia con la representación oficial, pues el doctor Cafiero entiende que parte del incremento se ha proyectado sobre esos dos meses, defendiendo al salario obrero.

Herreras concluyó con esta contundente manifestación: "Creemos que ha llegado la hora de concluir con la permanente adulteración de los precios".

El titular de la C.G.T., Casildo Herreras, preside la reunión de la central obrera en la cual se analizó el tema salarial. (Radiofoto de Télam).

Nueva tarifa telefónica internacional

BUENOS AIRES, 8 (Télam). A partir de la cero hora del lunes próximo, las tarifas de los servicios de telecomunicaciones internacionales serán aumentadas en un 9,76 por ciento, al haber sido modificada la paridad del valor del dólar en el mercado financiero especial.

Informó ENTel que las nuevas tarifas telefónicas para los destinos más frecuentes serán: de aparato a aparato para los 3 primeros minutos, a los Estados Unidos 1.088 pesos; a España e Italia, 1.224 pesos; a Brasil, 1.020 pesos. En días domingo las tarifas son reducidas y serán de 883, 1.020 y 816 pesos, respectivamente, para los citados destinos.

A su vez, la tarifa del servicio télex con América y Europa será de 408 pesos por minuto.

Murió el premier chino Chou En-Lai

Se hallaba gravemente enfermo desde 1972

HONG KONG, 9 (viernes), (UPI). — El primer ministro chino Chou En-Lai murió a la edad de 78 años víctima de una antigua dolencia cancerosa, según informó hoy la agencia noticiosa oficial Nueva China.

La misión estadounidense de enlace con Pekín dio cuenta de que la emisora central de la capital china inició la transmisión de música funeraria, interrumpida de tanto en tanto para leer, en un florido lenguaje chino, tal como es tradicional, la lista de personalidades dolidas por la muerte del primer ministro.

La lista estaba encabezada por Mao Tsé Tung presidente del Partido Comunista chino, y le seguía Teng Hsiao-Ping, neto indicio de la prominencia alcanzada por este último en el régimen chino, pese a que en los años de la revolución cultural había caído en desgracia.

Chou fue el único primer ministro que tuvo la República Popular de China desde que su fundación el primero de octubre de 1949. En los primeros nueve años de la República, Chou tuvo también a su cargo la cartera de relaciones exteriores.

Su deceso se produjo a las 9.57 AM (hora de Pekín) de ayer, jueves ocho de enero. La noticia fue dada a primera hora hoy viernes en el servicio noticioso nacional de la agencia y pocas horas después en los boletines internacionales.

Radio Pekín inició sus transmisiones a las cinco de la mañana dando la noticia de la desaparición de Chou y de inmediato empezó a transmitir música china funeraria.

"Desde que el camarada Chou cayó enfermo en 1972 se le había dado un meticuloso tratamiento médico múltiple, a cargo de personal especializado y bajo la constante y afectuosa atención de nuestro gran líder Mao (Tse Tung) y del comité central del Partido Comunista", dice el despacho.

La agencia noticiosa dio a conocer también la larga lista de personalidades que se encargarán del funeral de Chou, para el cual no se ha fijado fecha todavía.

La información dice que Chou libró una "tenaz lucha" contra la muerte y sufrió en los últimos tiempos dos operaciones de importancia.

"Ante la desmejoría de su estado pese a todos los tratamientos el camarada Chou En-Lai, el gran luchador del pueblo chino, finalmente nos ha dejado.

"Su muerte —dice el comunicado— es una pérdida gigantesca para el partido, para nuestro ejército, y para el pueblo de nuestro país, para la causa de la revolución y construcción socialista de China, para la causa internacional de oponerse al capitalismo, al colonialismo y al hegemonismo, así como para la causa del movimiento comunista internacional".

Hace más de un año la esposa de Chou, Teng Ying-Chao, informó a amigos occidentales que su esposo tenía un mal incurable y que no volvería a ocupar sus funciones.

Pese a su enfermedad y su larga internación en un hospital, siguió recibiendo a los visitantes extranjeros hasta el mes de setiembre, pero cuando dejó de recibir tales visitas se supo que ya su fin estaba cercano.

Chou es el tercer jerarca comunista chino que muere en menos de un año.

Tung Pi-Wu, ex presidente interino de la república y uno de los 12 hombres que fundaron el partido, falleció en el mes de abril del año pasado. Kang Sheng, uno de los cinco vicepresidentes del partido, cargo que compartía con Chou, falleció a mediados de diciembre.

La muerte de Chou reduce el número de poderosos miembros del politburó a 23 ya que ni Tung ni Kang habían sido reemplazados todavía.

Chou abandonó sus funciones como uno de los jefes principales de China en la primavera de 1972 y surgió una dirección colectiva, en la que la figura clave es el viceprimer ministro Teng Hsiao-Ping, quien había sido purgado durante la revolución cultural de la última parte de la década de 1960 pero que ha surgido ahora como el segundo hombre del régimen.

Teng asumió las principales funciones que estaban a cargo de Chou presumiblemente con la anuencia del presidente del Partido, Mao Tse-Tung, quien en la actualidad cuenta 82 años y él también está sumamente enfermo.

El extinto primer ministro de China, Chou En-Lai, en una fotografía obtenida en febrero de 1972, en Shanghai, en oportunidad de la visita que realizó a esa ciudad el entonces presidente de Estados Unidos, Richard Nixon. (Radiofoto de UPI).

La jefa del Estado preside en la Sala de Situación de la Casa de Gobierno una reunión de gabinete con los ocho ministros del Poder Ejecutivo y secretarios de Estado. (Radiofoto de NA).

Se colocarían en Caracas U$S 50 millones en bonos

Lo anunció Tettamanti antes de partir hacia ese país

BUENOS AIRES, 8 (N.A.). Minutos antes de partir hacia Caracas, esta mañana, el secretario de Comercio Exterior, Leopoldo Tettamanti informó que la Argentina se encuentra gestionando ante el gobierno de Venezuela un empréstito en bonos externos de 50 millones de dólares.

Tettamanti especificó que la operación se realizará mediante la colocación de bonos externos en Venezuela con un interés superior en 1,5 por ciento al promedio de interés que otorga el mercado financiero de Londres a los eurodólares colocados a 180 días. Agregó que semestralmente el Banco Central fijará el interés que redituarán los bonos externos adquiridos por ese país sobre esa base de cálculo.

El funcionario partió del aeropuerto internacional de Ezeiza a las 10.30. En Caracas participará de las deliberaciones del sistema económico latinoamericano, que se desarrollarán a partir del lunes venidero y concluirán dos días más tarde.

El domingo venidero, a las diez, también viajará hacia Venezuela el ministro de Economía, Antonio Cafiero, quien dirigirá las negociaciones financieras con el gobierno que preside Carlos Andrés Pérez, devolviendo así la visita que realizó en noviembre último el ministro de Hacienda de ese país, Héctor Hurtado.

De las gestiones oficiales participarán, además, dos legisladores: el senador Italo Luder, vicepresidente provisional del Senado y el diputado Luis Ferdinando Crocco, en representación de las Cámaras a las cuales pertenecen.

Tettamanti señaló que la Argentina apoya las gestiones destinadas a la formación del Sistema Económico Latinoamericano desde sus comienzos y participa ahora de la preparación de su presupuesto y de la formación estructural de la secretaría general.

Se mostró particularmente optimista sobre el régimen de importaciones establecido para el primer semestre de 1976, diciendo que el volumen de divisas destinadas a introducir materias primas en el país es adecuado a las reales necesidades de la industria.

Tettamanti confirmó que se realizan sondeos con las cámaras empresarias para superar las dificultades que pudieran presentarse en la ejecución del nuevo régimen, que se adapta a la real disposición de divisas del país.

Isabel Perón da hoy un mensaje al país

Acto militar en el Teatro Colón

BUENOS AIRES, 8 (NA). — La jefa del Estado, señora María Estela Martínez de Perón, hablará mañana al término del acto que se realizará en el Teatro Colón y durante el cual se entregarán los sables y diplomas a los nuevos oficiales de las Fuerzas Armadas.

Así lo informó el Comando General del Ejército a través de un comunicado, consignando que la ceremonia se realizará a las 9.30 con la asistencia del ministro de Defensa, doctor Tomás Vottero y de los comandantes generales de las tres Fuerzas Armadas y otras autoridades civiles y militares.

Tras la ejecución del Himno Nacional Argentino el vicario castrense, monseñor Adolfo Servando Tortolo, procederá a la bendición de los sables que a continuación serán entregados a los flamantes subtenientes, guardiamarinas y alféreces, que han finalizado sus estudios en el Colegio Militar, Escuela Naval Militar y Escuela de Aviación.

Como corolario del acto hablará la titular del Poder Ejecutivo nacional en una alocución que estará dirigida a todo el país.

Hubo más versiones sobre intervenciones y cambios

Prolongada sesión de gabinete: "Se trató el caso de la Italo"

BUENOS AIRES, 8 (NA). — El informe de la procuración general del tesoro sobre la compañía Italo Argentina de Electricidad fue según la información oficial, el único tema tratado en el curso de una prolongada reunión del gabinete nacional, que con la presidencia de la señora María Estela Martínez de Perón, se efectuó esta mañana en la Casa de Gobierno y que estuvo rodeada de una amplia expectativa en vista de las versiones circulantes sobre las intervenciones a las provincias de Buenos Aires y Santa Fe y la correlativa reorganización del cuerpo de ministros del Poder Ejecutivo.

Cabe consignar que para participar en el cónclave fue convocado de urgencia ayer el titular de Trabajo, Carlos Ruckauf, quien por tal motivo debió suspender su período de descanso en la ciudad de Mar del Plata.

Como para aumentar las expectativas, previamente a la reunión del gabinete, el titular de la cartera política, Angel Robledo, mantuvo una reunión de cuarenta minutos a solas con la jefa del Estado en el despacho presidencial.

Por otra parte, se descontaba que se continuaría —entre otras cosas— con el tratamiento de los detalles del llamado "Proyecto nacional" cuyo análisis, según se informó oficialmente en la oportunidad, demandó cuatro horas de deliberaciones al gabinete el lunes último, cuando se anunció que la Presidente de la Nación lo daría a conocer oficialmente en un acto ayer, miércoles, que fue finalmente suspendido. Justamente en momentos de anunciarse dicha postergación "sine die", la Secretaría de Prensa y Difusión especificó que el tema continuaría siendo motivo de análisis del gabinete" en su próxima reunión".

Intervenciones

Ademas, la convocatoria del ministro de Trabajo y la reunión previa de la señora de Perón con el doctor Robledo, fortalecieron las versiones circulantes en los más diversos círculos respecto de la inminencia de una intervención federal a las provincias de Buenos Aires y Santa Fe para desplazar a los actuales gobernadores, Victorio Calabró y Carlos Sylvestre Begnis, enfrentados políticamente con el gobierno central.

Las mismas versiones consignaban que esas intervenciones formarían parte de un "paquete de resoluciones", que abarcaría una profunda reestructuración del gabinete nacional con el alejamiento de los ministros de Defensa, del Interior y probablemente de Justicia y de Bienestar Social, que en todos los casos serían remplazados por figuras de la línea "verticalista" del peronismo.

Comunicado oficial

Sin embargo, y pese a las expectativas existentes la Secretaría de Prensa y Difusión de la Presidencia de la Nación dio a conocer un comunicado en el que expresa que "durante una reunión del Gabinete Nacional, que presidió la jefa del Estado, señora María Estela Martínez de Perón en la sala de situación de la Casa de Gobierno, se consideró con amplitud el dictamen de la procuración del tesoro de la Nación por el que se asienta la nulidad absoluta del contrato-concesión en virtud del cual presta sus servicios públicos la compañía Italo-Argentina de Electricidad".

Aráuz Castex expresó sus condolencias

BUENOS AIRES, 8 (Télam). - Al expresar sus condolencias por el fallecimiento del primer ministro de la República Popular China, Chou-En-Lai —ocurrido hoy en Pekín—, el canciller argentino, Manuel Aráuz Castex, recordó la visita que a ese país realizó la señora María Estela Martínez de Perón.

En conversación informal con los periodistas acreditados en el Palacio San Martín, el ministro Aráuz Castex dijo que la Presidente Perón había sido cordialmente recibida por el gobierno y pueblo de China, país con el cual se mantienen —dijo— excelentes relaciones.

El mercado cambiario turístico, un factor positivo para la economía

Especial para NA, **por Horacio Lachman**

BUENOS AIRES, 8. — Desde el miércoles funciona un mercado libre para parte de las transacciones cambiarias. La liberación parcial, que en principio alcanza a la compra y venta de divisas requeridas por el turismo internacional —tanto el que tiene por destino como por origen a la Argentina— da márgenes para movimientos más amplios, particularmente aquellos vinculados a los pequeños ahorros en divisas.

De esa forma el nuevo mercado cambiario turístico sustituye en gran medida al llamado mercado paralelo. En principio, hacia éste se destinaban los fondos traídos por los turistas extranjeros y, por los reducidos cupos establecidos a los tipos oficiales, quienes deseaban viajar desde la Argentina también debían adquirir moneda "negra". Sin embargo, no puede dudarse que el volumen de divisas que ingresa al país por estos conceptos es superior al que sale.

Un interrogante

Por ende surge un interrogante: ¿qué harán las casas de cambio y bancos con estos excedentes? Está previsto que el Banco Central provea a los intermediarios de bonos externos que éstos podrán colocar en el público inversor y mantener temporariamente en cartera. De esa forma las divisas absorbidas al turismo pasarán al Banco Central para fortalecer sus reservas y éste las devolverá al mercado a través de títulos de deuda en divisas, capaces de satisfacer las aspiraciones de los inversores en moneda extranjera.

De todas formas, el mercado paralelo no desaparecerá. Allí se seguirán negociando divisas provenientes del contrabando de exportación, subfacturación y exportaciones —que implican un pago adicional en divisas negras del comprador extranjero— o sobrefacturación de exportaciones— que es una forma de remitir divisas al exterior exagerando el importe de los pagos a hacer. Todas las divisas generadas a través de estas operaciones ilícitas pueden ser trasladadas al exterior pero en caso de necesidad o conveniencia, transformadas en pesos en el mercado paralelo.

Los interesados en estas divisas son, amén de los especuladores, quienes quieren remesar utilidades o trasladar capitales al exterior.

Subsistirá entonces el mercado negro, junto al oficial y al "libre" para transacciones turísticas.

La oportunidad de la medida oficial radica en que en las actuales circunstancias el peso está en el mercado paralelo considerablemente subvaluado. Ello constituye una permanente atracción para turistas, particularmente de los países limítrofes.

Divisas adicionales

Ante la imposibilidad objetiva de retrotraer el dólar a un valor de paridad de acuerdo a su poder adquisitivo, la conducción económica ha logrado instrumentar un mecanismo para traer a las arcas del Banco Central una considerable masa de divisas adicionales.

La liberación no puede producir efectos adversos en la población local. Si bien ha pasado de $ 90 a $ 144 el costo de las divisas para turistas, el viajero local ya debía de todas formas adquirir la mayor parte de su cambio en el paralelo.

En cambio, una liberación integral del tipo de cambio habría generado fuertes conmociones en toda la economía.

Todos los sectores de la exportación habrían recibido un fuerte incremento en sus ingresos a través de una mejora cambiaria que en la mayoría de los casos superaría al 100 por ciento.

En la misma medida se encarecerían los productos de importación con un efecto sobre los precios internos de inmensas proporciones.

Ambas circunstancias se habrían sumado para agudizar la crisis económica actual a límites aún desconocidos.

Desde ya que ello no se hubiera justificado de ninguna manera en tanto se observa una paulatina mejora de las reservas monetarias de la economía y hay perspectivas de alcanzar un saneamiento externo sin apelar a medidas de carácter dramático.

Aumento de $ 2.000 para los mercantiles

BUENOS AIRES, 8. (NA) — En el Ministerio de Trabajo se firmó esta noche el acuerdo que pone fin al problema planteado por el reclamo salarial del gremio mercantil. El sector empresario otorgó un incremento de 200 mil pesos viejos, que comenzará a regir a partir del 1 de enero, independientemente de las mejoras que conceda el gobierno nacional a partir de la misma fecha.

El acuerdo fue más allá de lo estrictamente salarial, ya que se logró la solidaridad del gremio para encarar juntamente con los empresarios, la solución de algunos problemas como los referidos a horarios de actividad en algunas provincias y la actividad de los vendedores "golondrinas".

Suscribieron el convenio, ante la comisión ad hoc que integran funcionarios de los ministerios de Economía y Trabajo, la Confederación General de Empleados de Comercio y la Confederación del Comercio de la República Argentina, la Cámara Argentina de Comercio y la Coordinadora Mercantil.

Las tratativas excedieron el ámbito del Ministerio de Trabajo y se proyectaron a la cartera de Economía que, para facilitar el arreglo accedió a algunas solicitudes planteadas por los empresarios, en torno al otorgamiento de líneas de crédito para hacer frente a las erogaciones que demandará el pago del aumento acordado.

También se consideró la posibilidad de que los créditos se conviertan en líneas de redescuento normales. Además la conducción económica dio respuesta positiva al pedido de que sean unificadas las normas comerciales en todo el país.

Finalmente se acordó que, en caso de que el Congreso sancione el nuevo régimen impositivo referido a las actividades lucrativas, se modificarán los márgenes de comercialización, de manera que el incremento del gravamen pueda ser trasladado a los precios.

Los empresarios también plantearon su oposición a la aplicación de la resolución 232 de la Secretaría de Comercio, que dispone la comercialización directa al público en las fábricas.

Se expidieron sobre la salud de José López Rega

"Sólo un coma diabético impediría su desplazamiento"

BUENOS AIRES, 8 (NA). — Los médicos forenses que fueran requeridos por el juez Nocetti Fasolino en relación con el estado de solud del ex ministro de Bienestar Social José López Rega, si bien consideraron necesarios el examen clínico directo y la realización de análisis de laboratorio, estimaron que sólo una descompensación que lleve al paciente al estado de coma diábetico impediría todo "tipo de desplazamiento o viaje".

Así se pronunciaron al responder al informe requerido en la causa Nº 3150 caratulada "Cámara de Diputados de la Nación s|denuncia (Ministerio de Bienestar Social-Cruzada de Solidaridad)", sobre la gravedad de la enfermedad del ex ministro.

Como se recordará, la hija del nombrado, Norma López Rega de Lastiri, justificó la inasistencia de su padre a la citación judicial que se le hizo el 20 de diciembre pasado, mediante la presentación de un certificado expedido por el médico español doctor Francisco José Florez Tascón, según el cual el ex ministro está impedido de desplazarse o viajar por padecer de diabetes.

En virtud de ese informe, el juez solicitó de los médicos forenses el dictamen sobre la gravedad de la enfermedad de José López Rega, y dicho informe fue remitido al magistrado con la firma de los médicos forenses doctores Florencio Casavilla, Jorge José Martini e Isidoro Steinberg, decano del cuerpo médico forense de la justicia nacional.

Expresan estos facultativos que López Rega, según certificado médico expedido por el doctor Flores Tascón, se encontraría "afecto a una diabetes mellitus tipo Maturty Onset con hiperglucemia y dislipemia tipo IV e hipergliceridemia, hígado graso diabético con aumento de LDH5, que en los últimos días se ha descompensado y requiere una atención higiénico-dietética y medicamentosa y una asistencia continuada que vedan de momento todo tipo de desplazamiento o viaje"; que se indican en el mencionado certificado.

A los efectos de expedirse sobre lo requerido, consideran los médicos forenses lo siguiente:

1) La necesidad del examen clínico directo del nombrado José López Rega, y realizar los análisis de laboratorio que los abajo firmantes consideremos necesarios para el debido diagnóstico.

2) En caso de no ser posible lo anteriormente expuesto, los análisis remitidos a ese juzgado deberían ser corroborados mediante otros análisis efectuados en un establecimiento hospitalario estatal, donde debería estar internado el nombrado, a los efectos señalados.

3) En cuanto a la descompensación, estimamos que con adecuado tratamiento higiénico dietético y medicamentoso, ésta puede ser corregida en breve período. Caso contrario, la descompensación puede llevar al paciente el estado de coma diabético, única situación que impediría todo "tipo de desplazamiento o viaje".

El magistrado tiene a estudio el informe médico forense para decidir lo que corresponda en lo que hace a la cuestión planteada sobre la situación de López Rega en el caso.

Gran Bretaña envió tropas a Irlanda

BELFAST, 8 (UPI) — Gran Bretaña tendió hoy un puente aéreo para llevar 650 tropas de refuerzo y un equipo de sacerdotes mediadores a la llamada "Región de los Bandidos" de Irlanda del Norte, con el propósito de impedir otra ola de asesinatos sectarios.

El primer ministro británico, Harol Wilson, ordenó el envío a Armagh de 650 hombres del batallón punta de lanza del Ejército, normalmente mantenido en reserva para ser empleado en caso de ligera acción por parte de la Organización del Tratado del Atlántico Norte (OTAN). Allí el proscripto Ejército Republicano Irlandés (IRA), mató el lunes a 10 protestantes.

Isabel Perón visitó ayer a Pío Laghi

BUENOS AIRES, 8 (NA). - La Presidente de la Nación, María Estela Martínez de Perón, visitó esta tarde al nuncio apostólico, monseñor Pío Laghi, con quien mantuvo una prolongada reunión.

El encuentro se realizó en la sede de la Nunciatura cuyos funcionarios confirmaron la visita presidencial, pero no informaron sobre los temas considerados en la reunión.

Hacen nuevos ensayos con buen éxito, sobre el cáncer

CLEVELAND, 8. (UPI) — La Universidad de Western Reserve ha creado un complejo sistema de análisis de la sangre que, al parecer, ha tenido éxito en el 88 por ciento de los casos para la detección de cánceres.

El profesor Arnold E. Powell, que ha estado trabajando en los experimentos, advirtió, sin embargo, que el nuevo sistema aún no está lo suficientemente perfeccionado como para seguirlo en todos los casos.

Las investigaciones del doctor Powell en 104 pacientes tuvieron lugar después de estudios anteriores por los doctores Karl e Ingegerd Hellstrom, de la Universidad de Wáshington.

"Contamos ahora con extractos de los cánceres más comunes y hemos podido comprobar que los análisis han dado resultado en casi el 90 por ciento de los casos y, en realidad, podría ser posible diagnosticar la enfermedad antes de detectar formaciones sospechosas", explicó el profesor Powell.

En los análisis, que duran un día completo, las células del paciente que luchan contra la infección (linfocitos), se exponen a extractos de diferentes tipos de tumores cancerosos. Si el paciente ha contraído un tipo particular de cáncer y el extracto es expuesto a los linfocitos, éstos sufren un cambio y disminuye su tendencia a adherirse a la superficie de las probetas, según explicó el profesor Powell.

Se importará hierro de Perú

LIMA, 8 (Télam-Reuter). — Perú exportará a la Argentina 1.000.000 de toneladas de hierro, informó un portavoz de la empresa estatal Minero-Perú.

La venta se convierte en la tercera exportación peruana, luego de normalizarse la distribución al exterior.

La exportación fue suspendida tras la expropiación de los yacimientos a la empresa norteamericana Marcona Mining Company, en julio de 1975.

Como represalia, la empresa estadounidense amenazó embargar cualquier despacho de hierro al exterior.

El primer embarque fue con destino a Rumania, por un monto de 33 mil toneladas, posteriormente despacharon 88 mil toneladas a Yugoslavia.

Minero-Perú no indicó cuándo serán embarcadas las toneladas a la Argentina, ni a cuánto asciende el monto económico de venta.

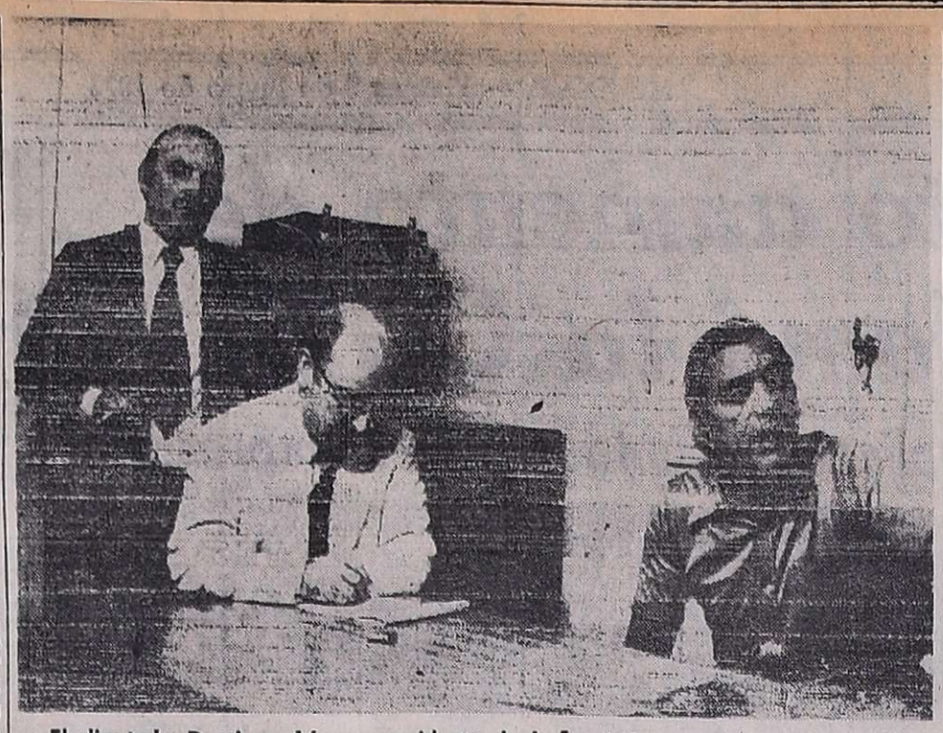

El diputado Domingo López, presidente de la comisión especial parlamentaria que investiga los fondos de la Cruzada de Solidaridad, acompañado por su colega Antonio Tróccoli (izquierda), informa a la prensa respecto de la marcha del proceso. (Radiofoto de NA).

Infructuosa búsqueda del general Fatigatti

La policía no pudo localizarlo para obligarlo a comparecer ante la comisión investigadora

BUENOS AIRES, 8. (NA). — El vicepresidente de la Cruzada de Solidaridad (ex justicialista), general Ernesto Fatigatti, burló por tercera vez consecutiva la convocatoria de la comisión investigadora de la Cámara de Diputados de la Nación, con el agravante de que en esta ocasión tampoco pudo ser localizado por la Policía Federal que durante cuatro horas lo buscó por los lugares que suele frecuentar.

Ante su actitud de franca rebeldía los legisladores resolvieron este mediodía recurrir al empleo de la fuerza pública, y en tal sentido instruyeron al jefe de la Policía Federal para que lo obligara a comparecer a las 18.

El oficio parlamentario fue recibido por las autoridades policiales a las 13.45 y, desde ese momento, se procuró localizarlo en su domicilio particular, en la sede de la Cruzada y en la Presidencia de la Nación, a cuya secretaría técnica suele concurrir asiduamente para entrevistar a Julio César González.

No fue posible determinar si la pesquisa se extendió también al Banco Nacional de Desarrollo, de cuyo directorio Fatigatti es integrante.

Alrededor de las 19, tres funcionarios policiales, se hicieron presentes en la sala de deliberaciones del organismo investigador. Informaron de los procedimientos cumplidos y del fracaso de los mismos.

Fueron notificados que para mañana a las doce el jefe de la repartición deberá remitir un detallado informe por escrito de todo lo actuado en la infructosa búsqueda del vicepresidente de la Cruzada.

Para analizar su contenido y resolver los procedimientos a seguir en torno al alzamiento de Fatigatti, la comisión investigadora volverá a reunirse mañana a las 12.

Todo esto lo explicó en una rápida conferencia de prensa el titular del organismo, Domingo López (justicialista) quien se negó a calificar la situación de Fatigatti como de "prófugo", prefirió postergar ese pronunciamiento al que oportunamente emita la Cámara de Diputados.

Entre los legisladores de oposición existe evidente disconformidad en torno a este episodio. Sostienen que las sucesivas renuncias de Fatigatti a presentarse ante la comisión especial han bloqueado prácticamente a la misma durante diez días.

El problema será planteado en la reunión de mañana donde se exigirá que, al margen de la situación de Fatigatti, la pesquisa parlamentaria se acelere pues restan sólo sesenta días para que cumpla su cometido.

Un tribunal de honor solicitó el funcionario

BUENOS AIRES, 8 (NA). - El general Ernesto Fatigatti solicitó al Comando General del Ejército la formación de un Tribunal de Honor para que juzgue su actitud ante la Comisión Investigadora de la Cámara de Diputados.

Así lo hizo saber a este organismo por nota que remitió en la tarde de hoy.

Comienza el 1º el llenado de la presa Futaleufú

RAWSON, 8 (Télam). — El gobernador de Chubut, fue informado por la empresa Agua y Energía Eléctrica que el 1º de febrero comenzarán las tareas de inundación de la cuenca que alimentará la presa hidroeléctrica de Futaleufú, una de las obras energéticas más importantes de la Patagonia.

Según se estimó, el sector podría quedar lleno —hasta la cota 500— en el término de 90 días.

Las obras totales de la represa, cuyo presupuesto total supera los 117 millones de dólares, quedarán concluidas este año, de acuerdo con el presupuesto que para 1976 el Poder Ejecutivo remitió al Congreso Nacional mediante decreto 5571/61 "no es suficiente para conferirle eficacia y exigibilidad jurídica, por tratarse de materia reservada al Congreso Nacional por el juego armónico de las leyes 15.336 y 14.772".

Declaran nulo el contrato entre el Estado y la Italo Argentina de Electricidad

BUENOS AIRES, 8 (NA).— El dictamen de la procuración del Tesoro de la Nación sobre el contrato suscripto entre el Estado y la Compañía Italo Argentina de Electricidad (C.I.A.E.), señala la existencia de violaciones al ordenamiento para la prestación de servicios públicos de electricidad y del régimen de actividades relacionadas con la industria eléctrica, "lo que ocasiona la nulidad absoluta de los respectivos instrumentos".

El documento de la procuración, contenido en treinta y tres carillas, fue dado a conocer esta tarde por la Secretaría de Prensa y Difusión de la Presidencia de la Nación.

Según el dictamen, "la economía general del contrato, el acta de transacción que forma parte integrante de aquél y determinadas estipulaciones contractuales resultan violatorias del régimen de actividades relacionadas con la industria eléctrica previsto en la ley 15.336 y del ordenamiento para la prestación de los servicios públicos de electricidad en el Gran Buenos Aires, prescripto en la Ley 14.772, todo lo que ocasiona la nulidad absoluta de los respectivos instrumentos".

También se determinan en las conclusiones que "el contrato-concesión suscripto en mayo y junio de 1961 por el señor secretario de Estado de Energía y Combustibles, entonces ingeniero Vicente H. Branca, y la Compañía Italo Argentina de Electricidad, ad referéndum del Poder Ejecutivo, lesiona las concesiones que anteriormente otorgara el Congreso Nacional mediante ley especial 14.772, a empresas estatales o de propiedad estatal para la prestación de los servicios públicos de electricidad, sin restricciones, en las dos zonas en que fuera dividido con esa finalidad específica el Gran Buenos Aires".

Luego se acotó que la aprobación de ese contrato concesión mediante decreto 5571/61 "no es suficiente para conferirle eficacia y exigibilidad jurídica, por tratarse de materia reservada al Congreso Nacional por el juego armónico de las leyes 15.336 y 14.772".

Licastro fue trasladado a Marsella

BUENOS AIRES, 8 (Télam). — Fueron trasladados 13 funcionarios del servicio exterior de la Nación.

A la República Dominicana, de su cargo en el consulado en Montevideo el embajador Carlos A. Cortina; del Brasil a Austria, el ministro plenipotenciario Rubén A. Vela; de la cancillería al consulado en Marsella el ministro Francisco J. Licastro; del consulado en Montreal al Palacio San Martín, el ministro Luis Adrian Gallardo, y de la embajada en la República Democrática Alemana a Tailandia, el ministro Osvaldo García Piñeiro.

De la embajada en Rumania a su igual en Francia, el consejero Gaspar Taboada; de Túnez a Costa Rica, el consejero Néstor Aristizázal; de Kenia (África a Bélgica, el consejero Carlos A. Louge, y de Nigeria a Noruega, el consejero Mario Luis Palacios. De la cancillería a las Comunidades Europeas, al secretario Raúl Martínez Camadro, y a Costa Rica, al secretario Aldo Tufro. Al consulado en Vigo, el cónsul Roberto Porto Fontenla.

Por otra parte, fue designado en la consejería económica en Wáshington, con carácter de adjunto, Luis Fernando Herrera, del servicio comercial exterior dependiente de la Secretaría de Comercio Exterior y Negociaciones Económicas Internacionales.

Grupo de izquierdistas pro-chinos realizaron una demostración de protesta en Tokyo, con motivo de la visita al Japón del canciller soviético Andrei Gromyko, anunciada para hoy. (Radiofoto de UPI).

Gromyko iniciará hoy una visita de 5 días a Japón

Hubo manifestaciones de protesta en Tokio

TOKIO, 8. (UPI) — Izquierdistas partidarios de Pekín efectuaron hoy una ordenada manifestación para protestar por la visita que hará al Japón el ministro de Relaciones Exteriores de la Unión Soviética, Andrei Gromyko, quien llegará mañana y permanecerá aquí cinco días.

Unos 60 izquierdistas antisoviéticos hicieron una manifestación pacífica diciendo que estaban contra la visita de Gromyko y pidiendo la devolución de cuatro islas del Pacífico que ocupa la Unión Soviética y que el Japón reclama.

El viaje de Gromyko se considera como una misión para sopesar las relaciones de Japón con la Unión Soviética y con China.

Los elementos pro chinos dicen que la visita de Gromyko es para provocar una división entre Japón y China.

La policía dice que, además de los izquierdistas, grupos derechistas piensan efectuar demostraciones similares a las de hoy durante la estada de Gromyko aquí. Un vocero del Ministerio de Relaciones Exteriores dijo que la policía tomará grandes precauciones para proteger a Gromyko contra posibles actos de violencia.

Gromyko ha estado otras dos veces en Japón desde 1966, y en este tercer viaje, fuentes del gobierno dicen que están seguras de que abordará el problema de un tratado de paz y amistad entre los dos países, que está estancado debido al temor de los japoneses de verse envueltos en el continuo conflicto entre Moscú y Pekín.

Gromyko tiene señaladas tres entrevistas con su colega japonés, Kiichi Miyazawa, y en las mismas se discutirá el tratado, que además se enfrenta al obstáculo de que los japoneses reclaman como suyas cuatro islas del Pacífico Septentrional que la Unión Soviética ocupó a fines de la segunda guerra mundial.

Admitió irregularidades un legislador peronista

Vaticinó, empero, un nuevo triunfo del justicialismo

BAHIA BLANCA, 8 (Télam). — El diputado nacional Rodolfo Ponce, aludiendo hoy a los comicios generales anunciados para el año en curso señaló que "la madurez política de nuestro pueblo hará posible un nuevo triunfo del movimiento peronista".

En sus declaraciones el legislador destacó como ejemplo de honestidad la investigación del gobierno sobre la conducta de ex funcionarios, además de abordar el tema de una eventual intervención federal a la provincia de Buenos Aires.

"Nadie ignora —señaló— que este gobierno, no obstante haber atravesado momentos muy difíciles para la historia política del país, había heredado un proceso de desquicio y destrucción del ser nacional, y que tuvo la desgracia de perder a su líder máximo: el teniente general Juan Domingo Perón".

Al referirse a quienes cumplieron funciones en el ámbito oficial, Ponce sostuvo que "unos salieron buenos, otros se pasaron de malos y los hubo que cometieron hechos perjudiciales para los argentinos".

"Pero de ninguna manera —enfatizó—, esos hechos pueden dar lugar a que un sector de la prensa desdibuje aquello de positivo que ha tenido el gobierno".

Omisión involuntaria

"Ahora pareciera ser —añadió— que por un cheque de la Cruzada de Solidaridad, que fue una omisión involuntaria, o porque algunos funcionarios se tomaron el atrevimiento de producir actos que nos avergüenzan, quieren desdibujar la imagen del gobierno del pueblo".

Al respecto Ponce puso de relieve que "este gobierno ha sido el primero en la historia política del país que enjuició a funcionarios por haber incursionado en delitos, y ahora resulta que la oposición toma esa actitud como caballito de batalla y pretende acaudalar votos en el proceso político que se avecina".

Puntualizó luego que "no solo en el peronismo existen malos funcionarios, sino que también los hay en otros sectores que se enriquecieron a costa del país".

La Plata tiene el mayor número de fumadores varones y Santiago el de mujeres

SANTIAGO (Chile), 8. (U.P.I.). — La ciudad argentina de La Plata tiene el mayor número de fumadores varones, mientras que Santiago presenta la mayor cantidad de mujeres que fuman, según una encuesta realizada en ocho ciudades latinoamericanas, que fue difundida hoy.

La investigación fue realizada por el doctor Daniel Joly, asesor de enfermedades crónicas de la Oficina Sanitaria Panamericana (OSP), con la colaboración de profesionales en cada uno de los países estudiados.

Las muestras se tomaron en Caracas, Santiago, La Plata, Bogotá, San Pablo, México, Guatemala y Lima.

Las ciudades de La Plata, San Pablo y Bogotá tienen la mayor prevalencia de hombres fumadores con el 58, 54 y 52 por ciento, respectivamente, entre los 15 y los 74 años de edad.

La Plata encabeza la encuesta entre los varones fumadores, con un 55 por ciento y ocupa el segundo lugar entre las mujeres con un 24 por ciento.

Santiago presenta el índice más alto de mujeres fumadoras con el 26 por ciento, mientras en los hombres la cifra llega al 47 por ciento, ubicándose en la estadística general en quinto lugar.

El 30 por ciento de las personas investigadas dijeron haber comenzado a fumar antes de los 16 años, en tanto que la mayoría comenzó a hacerlo antes de los 20 y hasta los 25 años.

Respecto de las enfermedades, las conclusiones indican que las personas que fuman están sujetas a un riesgo adicional muy alto de molestias cardio - respiratorias. Además, tienden a permanecer más días en cama, estar ausentes del trabajo más tiempo y presentan más días de restricción en sus actividades habituales que aquellos que nunca han fumado.

Otro resultado expresa que la prevalencia de fumadores en el medio urbano latinoamericano supera en seis ciudades el porcentaje de los Estados Unidos.

Al mismo tiempo, las mujeres que han alcanzado un más alto nivel educacional tienen mayores probabilidades de iniciarse en el hábito de fumar. Los hombres profesionales y los que ocupan cargos administrativos constituyen el mayor porcentaje de fumadores.

Quiniela de Mendoza

El Banco de Previsión Social dio a conocer el extracto de la Quiniela, sorteada anoche por Lotería de Mendoza.

1º Premio	.....	339
2º "	.....	560
3º "	.....	690
4º "	.....	290
5º "	.....	747
6º "	.....	841
7º "	.....	851
8º "	.....	091
9º "	.....	874
10º "	.....	340
11º "	.....	023
12º "	.....	215
13º "	.....	012
14º "	.....	484
15º "	.....	924
16º "	.....	461
17º "	.....	709
18º "	.....	709
19º "	.....	334
20º "	.....	884

HERBORISTERIA VITAL S.R.L.
PEDRO B. PALACIOS 840 — MENDOZA
Comunica a sus clientes y amigos que cerrará por vacaciones desde el 14 al 31 de Enero.
9|1|C|234|9|1

L.I.M.C.E.C.
LIGA MENDOCINA DE LUCHA CONTRA EL CANCER
El Cáncer es curable, consulte a tiempo
INSTITUTO DE ONCOLOGIA
MONTECASEROS 1020, Ciud. Tel. 44593

UN SISTEMA PARA DISFRUTAR LO MEJOR DEL SUR.

El sistema Sol Jet. El único que puede ofrecerle tours a Bariloche, San Martín de los Andes, -solos y combinados-, y uno totalmente sorprendente: "BUCEANDO EN PUERTO MADRYN".
Todos planeados hasta el más mínimo detalle.
Traslado en Jet, de AUSTRAL LINEAS AEREAS, alojamiento en hoteles de primera categoría con desayuno y cena incluídos, guías exclusivos que conocen cada lugar y sus secretos.
Para que usted no sufra el menor inconveniente.
Y aproveche cada uno de los 8 días en todas sus posibilidades.

BUCEANDO EN PUERTO MADRYN un tour casi fantástico que le permitirá conocer en la Península de Valdés, la única elefantería continental del planeta, la extraña Isla de los Pájaros y emprender -con el entrenamiento y el equipo de buceo adecuados- una excursión acuática al Parque Submarino, que posee una variada y colorida fauna.
Desde $ 2.158.- Precio total contado, desde $ 17.900.-
Y para que no se pierda BARILOCHE, Sol Jet le propone una excursión combinada con Península de Valdés, desde $ 2.103.- Precio total contado, desde $17.500.-

BARILOCHE un clásico, en distintas versiones. BARILOCHE BRILLANTE, BARILOCHE AL SOL, BARILOCHE EN VERANO, y un tour para que usted maneje el itinerario a su gusto: DESCUBRIENDO BARILOCHE, con un coche a su disposición.

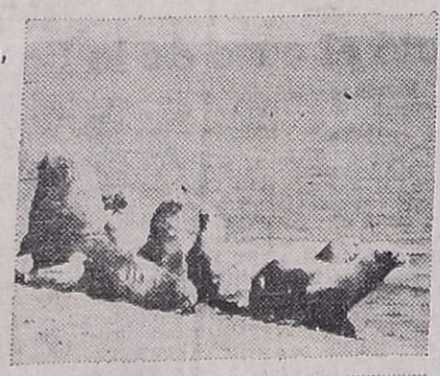

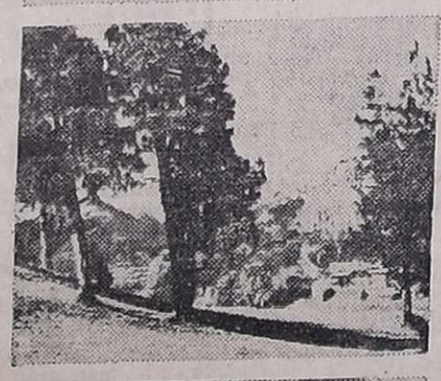

Desde $ 1.696.- Precio total contado, desde $ 14.500.-

SAN MARTIN DE LOS ANDES desde el Cerro Chapelco -donde está el centro de esquí más moderno de Latinoamérica- disfrute de la vista panorámica del lago Lácar y de la comodidad exclusiva que le brinda el moderno hotel "SOL DE LOS ANDES".
Desde $ 1.696.- Precio total contado, desde $ 14.500.-
Y para que no se pierda BARILOCHE, Sol Jet le propone una excursión combinada: SAN MARTIN DE LOS ANDES/ BARILOCHE, desde $ 2.239.- Precio total contado, desde $ 18.500.-

Para novios plan especial, incluye noche de bodas en el Sheraton Hotel o en el Alvear Palace Hotel.

Otros destinos por Sol Jet: Norte, Bariloche-Mar del Plata, Laguna (Brasil).

SOL JET
TURISMO DE ALTO VUELO
SOL JET S.A. Empresa de Viajes y Turismo
Hab. D.N.S.T. 0540/73 — Legajo Nº 403
Sarmiento 256
Tel. 249101 y 249102 (Mendoza)
Su agente de viajes nos conoce bien, visítelo.
O consulte en Austral Líneas Aéreas.

SISTEMA SOL JET: PARA QUE PUEDA SALIR DE VACACIONES.

Grupos armados secuestraron a ocho personas en Córdoba

Las víctimas son obreros, estudiantes y profesionales

CORDOBA, 8. (NA). — La desaparición de 8 personas se produjo en las últimas horas en esta capital —entre ellas dos empleados municipales y un trabajador industrial— poco después que un denominado comando "Libertadores de América" se adjudicara el secuestro del empresario Osvaldo Radassi, ocurrido el martes último al ser sorprendido por varios desconocidos que fugaron llevándose su automóvil particular y otro vehículo de la compañía a la que pertenece la víctima.

El mencionado comando "Libertadores de América", como se recordará se responsabilizó del asesinato de estudiantes ocurrido en esta capital hacia fines del año pasado.

Mientras tanto, el Sindicato de Obreros y Empleados Municipales resolvió hoy declarar el estado de alerta en protesta por la desaparición de dos afiliados mencionados. El gremio iniciará mañana a las 10 un paro de actividades si hasta esa hora no reaparecen sanos y salvos.

La nómina de desaparecidos comprende, además a un joven hijo de dirigentes radicales de la provincia; un suboficial retirado de la marina y su esposa, profesional psicóloga; dos hermanas a las que se desconoce actividad política o gremial y un operario de la fábrica de material ferroviario (Materfer) de la empresa Fiat.

Según se supo extraoficialmente, entre 8 y 10 personas fuertemente armadas se hicieron presentes anoche a las 22.30 en una casa del barrio Itona, de esta capital donde residen Ceferino Alonso, de 43 años de edad, suboficial retirado de la Marina de Guerra y actualmente propietario de un taller de afinado de instrumentos industriales en el sector de San Vicente, también en esta capital.

Luego de identificarse como policías —según la misma versión— los desconocidos se llevaron a Alonso y a su esposa, María Testa, de 32 años, psicóloga, aunque no ejercía su profesión.

El procedimiento se cumplió en presencia de la madre de la mujer y los tres hijos del matrimonio, dos varones de cuatro y dos años y una nena de quince días.

Los trabajadores municipales secuestrados fueron identificados como Héctor Guillermo Hoberlín y Angel Santiago Baudracco, quienes fueron sacados desde sus domicilios a la 0.45 de hoy por una quincena de individuos que portaban armas de grueso calibre. Los nombrados se domicilian en calle Totoral 5823 y 5833, respectivamente, en el Barrio Comercial de esta capital.

También en este caso los desconocidos aseguraron ser policías y utilizaron para retirarse dos automóviles Ford Falcon, un Renault 12 y un Fiat 128.

También se produjeron las desapariciones de las hermanas Elinor y Gloria Isabel Wauquin, un joven identificado como Rubén Hugo Motta y un operario de la empresa Materfer apellidado López.

El primero de estos casos ocurrió esta madrugada en el barrio San Martín; la finca de las hermanas secuestradas —sita en la primera cuadra de calle Castro Barros— fue copada —según se supo— por unos ocho individuos que se llevaron a sus víctimas sin atender el clamor de uno de sus hermanos al que los desconocidos contestaron " a vos no te necesitamos" cuando se ofreció para ser también secuestrado.

Un procedimiento similar se cumplió en Alta Córdoba, donde resultó secuestrado el joven Rubén Hugo Motta, cuyos padres militan en el radicalismo provincial.

En cambio se desconocen las circunstancias de la desaparición del obrero López.

En el caso de las hermanas Wauquin y el joven Motta, sus familiares preentaron hoy los respectivos recursos de amparo ante el juez de feria Humberto Vázquez, quien reveló a Noticias Argentinas que en comunicación telefónica con la policía cordobesa había sido informado que no se encontraban detenidos.

Ejecutivo francés liberado

El fatigado ejecutivo Louis Hazan, escoltado por un amigo no identificado, retorna a su hogar en París. Hazan, director de una compañía grabadora de discos, fue secuestrado hace una semana, y se lo halló atado y amordazado, aunque ileso, en una casa desocupada, cerca de París. La policía detuvo a varios de sus supuestos secuestradores. (Radiofoto de UPI).

Asesinaron a tres metalúrgicos en Villa Constitución

VILLA CONSTITUCION, 8. (NA). — Un comando terrorista secuestró y asesinó hoy a tres trabajadores metalúrgicos vinculados al sector gremial encabezado por el dirigente Alberto Piccinini, actualmente alojado en una cárcel de Rawson a disposición del Poder Ejecutivo Nacional.

Las víctimas fueron identificadas como Jorge Raúl Andino, de 46 años, casado, ex obrero de la empresa Acindar, domiciliado en Bolívar y Chubut de esta ciudad; Pedro Antonio Reches, operario de Acindar, casado, de 29 años, residente en Santa Cruz 734; y Carlos Thompson, también ex trabajador de Acindar, de 24 años, que habitaba la finca de calle Comodoro Rivadavia 974.

Grupos de desconocidos fuertemente armados secuestraron a los tres obreros de sus domicilios aproximadamente a las 4.30 de hoy. Más tarde, a eso de las siete, un vecino de la localidad de Theobald, camino en la zona rural "La Blanqueada", a unos diez kilómetros de aquí, encontró los cadáveres acribillados a balazos de los infortunados operarios.

Los cuerpos se hallaban deformados por los numerosos impactos de bala calibre 11.25 y 9 milímetros. tenían los ojos vendados y las manos atadas.

Se desconoce si los ulteriores operativos realizados por las fuerzas de seguridad para dar con los asesinos arrojaron resultados positivos.

Detienen a 2 mujeres extremistas en Bahía

BAHIA BLANCA, 8 (NA). — Dos mujeres que participaron en el ataque extremista en el que perdieron la vida el cabo primero Bruno Rojas y el conscripto René Alfredo Papini, se encuentran detenidas en esta ciudad, según se supo en fuentes generalmente bien informadas.

De acuerdo con lo expresado, se trata de Laura Manso, oriunda de Río Gallegos, y de María Elena Salto, que se comicilia en Cipolletti.

La última de ellas había recuperado la libertad el 25 de mayo de 973, en oportunidad de decretarse una amnistía general por el gobierno que presidía Héctor J. Cámpora.

Ambas mujeres según la información suministrada, participaron del ataque a un camión militar, que estaba al mando del cabo (ascendido post morten al grado inmediato superior) Rojas y dieron muerte a éste y al soldado Papini, que formaba parte del pequeño grupo que viajaban en el vehículo.

El rodado fue emboscado por extremistas que esperaban su paso simulando ser trabajadores que desarrollaban sus tareas y la función de las mujeres detenidas habría sido en esa ocasión la de distribuir panfletos de la organización subversiva declarada ilegal el año pasado.

La familia de María Elena Salto trataba en los últimos días de establecer su paradero en esta ciudad. Ahora se sabe que se encuentra detenida a disposición del Poder Ejecutivo nacional, en la unidad correccional número 4, de Villa Floresta, situada en esta ciudad.

Un reclamo a Cafiero hizo la Sociedad Rural

BUENOS AIRES, 8 (NA). - La Sociedad Rural Argentina remitió un telegrama al ministro de Economía, Antonio Cafiero y una copia del mismo a la Secretaría de Agricultura, relacionado con la vigencia del nuevo precio del trigo.

El despacho expresa textualmente:

"Dentro del régimen vigente de monopolio y fijación de precios por el Estado que sólo representan una cuarta parte del precio internacional, corresponde inmediata revisión fecha vigencia nuevos precios trigo para evitar mayores perjuicios a los productores e injustas desigualdades".

Dictan prisión preventiva contra 5 secuestradores

Son los que tuvieron en cautiverio a Demetrio Vázquez

BUENOS AIRES, 8. (NA) — El juez federal Alfredo Nocetti Fasolino dictó hoy prisión preventiva contra cinco de los implicados en el secuestro de Demetrio Vázquez Fernández, presidente de la Empresa Rojas SAC de transportes, que apareció vinculada a irregularidades que salieron a luz al iniciarse la investigación del manejo de fondos en el Ministerio de Bienestar Social y la Cruzada de Solidaridad (ex Justicialista).

Demetrio Vázquez Fernández —padre del ex secretario de Deportes y Turismo, Pedro Eladio Vázquez y del ex secretario privado de José López Rega cuando éste ejercía el Ministerio de Bienestar Social—, Demetrio Horacio Vázquez fue secuestrado el 12 de diciembre último y liberado cuatro días más tarde por efectivos de la Policía Federal.

Su hijo Demetrio Horacio Vázquez, por otra parte, está procesado y con orden de captura en la causa por la que se investigan contrataciones de transportes efectuadas por el Ministerio de Bienestar Social con la empresa Rojas.

Los implicados, a quienes además se trabó embargo de bienes por 100.000 pesos nuevos en cada caso, son Claudio Patricio Varela, de 19 años, cadete del segundo curso del Colegio Militar; Ramón Marcelino Rodríguez, de 34, quien se desempeñaba como pintor en el Canal 9 de televisión, su compañera, María Mercedes Morales de Rivero, de 22, José María Ceferino Veyra, de 22, también empleada de Canal 9 y Felipe Eduardo Acara (a) "El Turco", de 41 años, comerciante.

La captura que sufrió Vázquez Fernández fue calificada por el juez Nocetti Fasolino como secuestro extorsivo, dado que sus responsables exigieron la suma de 10 millones de dólares por su liberación.

Además y en razón de la penalidad prevista para ese delito por el artículo 170 del Código Penal —reclusión o prisión de 5 a 15 años— el magistrado negó la excarcelación del procesado Claudio Patricio Varela, solicitada por su defensor, quien interpuso recurso de apelación contra la medida.

Invasión de mosquitos en Santa Fe

SANTA FE, 8 (NA). La creciente del río Paraná produjo un inesperado y molesto inconveniente a los habitantes de esta ciudad, que soportan una verdadera invasión de mosquitos.

De acuerdo con la explicación de las autoridades sanitarias, los insectos, ante el avance de las aguas, buscaron refugio en los bañados próximos a la urbe, donde se reprodujeron por millones.

Los invasores pertenecen a la especie denominada "Manganis" y en los próximos días —se anunció— se comenzará a eliminarlos mediante fumigación aérea de insecticidas.

Dieron muerte en París a un cantante y a 2 personas más

PARIS, 8 (UPI). — Tres personas, entre ellas un popular cantante, fueron muertos a tiros esta madrugada en una villa suburbana, y la policía informó que ha detenido a tres sospechosos para ser interrogados sobre el triple asesinato.

Jean-Louis Feneglio, de 51 años, uno de los cantantes del grupo Les Trois Menestrels (Los Tres Trovadores); su empresario, Patrick Chort, de 40, y un amigo tunecino amante de la música, Kamel Mazlout, fueron hallados por la policía, cada uno con un balazo en la cabeza, en la casa campestre de Feneglio, en Bures, 20 kilómetros al sur de París.

La policía arrestó luego a tres hombres acusados por el conserje de la villa, que logró escapar al comenzar los tiros y avisó a la policía.

Los agentes identificaron al principal sospechoso como un ex empleado del trío de cantantes, que fue despedido por Feneglio hace unos días. El individuo quizá quisiera tomar represalia por su despido en la víspera de la partida del grupo hacia la Unión Soviética, bajo contrato para una serie de presentaciones.

Los otros dos, según la policía, eran amigos del ex empleado. La identidad de los tres no fue informada de inmediato.

En una mesa los agentes hallaron el contrato en blanco que sería firmado por el trío, además de instrumentos y sillas tirados en el salón.

"No tenemos explicación racional para el triple asesinato. Quizá hubiese dinero, sexo o alguna otra cosa involucrada", dijo el jefe policial a cargo del grupo investigador.

A Feneglio se le veía muchas veces en compañía de jóvenes de ambos sexos, agregó el jefe, y algunos de ellos serán interrogados.

Moha Akkou, el conserje norafricano de la residencia de Feneglio, informó a los investigadores que vio a los tres hombres atacar a las víctimas. Los asesinos también lo amenazaron de muerte, pero él logró escapar de sus manos saltando por una ventana y corriendo a campo traviesa por el jardín.

Los compañeros cantantes de Feneglio, María Sandrini y Raymond Rycker, lloraron tristemente al llegar a la escena del crimen. Y el pianista del grupo, Bernard Labadie dijo: "Habíamos decidido escribir una canción conmemorando el 20 aniversario de "Les Trois Menestrels", que había sido publicada como parte de un album de nuestros éxitos musicales".

Denuncian actos delictivos de agentes estatales de Córdoba

CORDOBA, 8 (NA). — En un extenso comentario publicado hoy por el diario "La Voz del Interior", titulado "Habrían cometido un asalto empleados de la Casa de Gobierno", el matutino se refiere a una serie de hechos delictivos de envergadura en los que supuestamente están implicados integrantes del personal que cumple tareas en el palacio gubernativo.

Dice el rotativo mencionado que "confirmando el anticipo brindado hace algunos días sobre las investigaciones que llevaba a cabo la Policía de la Provincia a partir de la detención de dos empleados de la Casa de Gobierno, recogimos ayer un trascendido de fuentes confiables. Se trataría de una gavilla que venía operando en el interior de la provincia, cometiendo diversos delitos".

"Se supone —continúa la nota— que el grupo perpetró alrededor de 30 asaltos a mano armada, con la inmunidad que le daba el manejo de documentación fraguada con la aparente firma del interventor federal y el ministro de Gobierno".

"Para ello contaban con la complicidad de dos empleados administrativos de la Casa de Gobierno —prosigue el relato— que ya fueron detenidos, los que proporcionaron abundante papelería a los delincuentes, con membretes y sellos de la gobernación".

"De acuerdo a la información trascendida —dice luego— se habría detenido a un chofer de apellido Pintos, que presta servicios en la Casa de Gobierno. El nombrado, junto a otros integrantes del personal de la Casa de Trejo, están siendo interrogados por la policía".

"Está interviniendo en esos sucesos —continúa el matutino— el doctor Pereira Esquivel, juez de Cuarta Nominación".

Más adelante, el comentario de "La Voz del Interior" señala que "se sabe que uno de los principales cabecillas de la organización es Jorge Omar Heredia, adscripto a la Secretaría de Estado de Seguridad de la provincia, quien se encuentra prófugo", agregando que "la diligencia y el oportunismo del subcomisario Taglione, de Laguna Larga, permitió iniciar la pesquisa con notable resultado. En ese lugar fue aprehendido otro de los delincuentes, José Domingo Melfi, luego de ser reconocido por un mozo de uno de los establecimientos asaltados".

Agosti visitó al titular de la Cámara baja

BUENOS AIRES, 8 (Télam) — El comandante general de la Fuerza Aérea, brigadier mayor Orlando Agosti, mantuvo hoy una entrevista con el titular de la Cámara de Diputados, Nicasio Sánchez Toranzo.

La reunión, efectuada en la presidencia del cuerpo, se prolongó por espacio de un hora veinte, a partir de las 12 y fue calificada de protocolar por funcionarios de la Cámara baja.

Sindicato de Obreros y Empleados de la Municipalidad de Luján
COMUNICA: que los Bonos de Contribución que debían sortearse el 10/1/76 han sido diferidos para el sorteo del 27/3/76 de la Lotería de Mendoza.
91|F|404069|9|1

DROGUERIA PEREZ COLLADO
Comunica a sus clientes y amigos que cerrará por Vacaciones desde el 14 al 31 de Enero.
9|1|C|234|9|1

L.I.M.C.E.C.
LIGA MENDOCINA DE LUCHA CONTRA EL CANCER
El Cáncer es curable, consulte a tiempo
INSTITUTO DE ONCOLOGIA
MONTECASEROS 1020, Cdad. Tel. 44591

COOPERATIVA VITIVINIFRUTICOLA LA DORMIDA LTDA.
Avenida REMO FALCIANI s/n. - Tel. 13
LA DORMIDA
(SANTA ROSA) - MZA.

Tercer Festival de la Cueca y el Damasco
9 - 10 - 11 DE ENERO DE 1976
LA DORMIDA - SANTA ROSA - MENDOZA

COOPERATIVA DE CREDITO TOMAS GODOY CRUZ LTDA.
San Martín 200 - Tel. 222433 - Godoy Cruz
SUCURSAL LA DORMIDA
RUTA 7 - TEL. 26 - LA DORMIDA - SANTA ROSA

ESTABLECIMIENTO "FRUTASAN"
Productor Exportador de
Frutas Frescas y Desecadas - Tomates triturados
GERARDO I. SANCHEZ
RUTA 7 s/n. - TEL. 21 - LA DORMIDA
(SANTA ROSA) - MENDOZA

SUPERMERCADO "JOSE" de JOSE QUILES
Ruta 7 S/N. - Tel. 6 - Las Catitas
(Santa Rosa) - Mza.

Nuevo Hotel y Bar LA DORMIDA de Lorenzo Heras
Habitaciones con baño privado
Playa de Estacionamiento
Comodidades para viajeros y camioneros
ABIERTO DIA Y NOCHE
Ruta 7 Tel. Público
La Dormida (Mza.)

La MUNICIPALIDAD DE SANTA ROSA
se adhiere jubilosa a esta celebración y hace llegar a su pueblo el saludo augural de un año pleno de realizaciones en un marco de paz, convivencia y mutua comprensión, anhelando que podamos trabajar con renovada fé para lograr la grandeza de la patria

ESTACION DE SERVICIO AUTORIZADA YPF AGENCIA
Respuestos para Automotores en General de José Abraham Chabebe
Las Catitas - Tel. 13
Santa Rosa - Mza.

ESTACION de SERVICIO YPF LA DORMIDA
de POLITINO Hnos.
Lavado y Engrase
Ruta 7 - La Dormida
(Santa Rosa) - Mza.

CASA CASTILLO
Artículos del Hogar - Ropería
Regalos - Zapatería - Disquería
Cadetes Argentinos s/n. - Tel. 27
Las Catitas - Mendoza

farmacia La Ruta
de Alicia Gutiérrez de Guzmán
RECETAS - PREPARACIONES - PERFUMERIA
RUTA 7 s/n. - LA DORMIDA - MENDOZA

SETTEPANI Hnos.
DESECACION DE FRUTAS Y HORTALIZAS
TRINACRIA s.c.a.
Fábrica de Conservas alimenticias
BODEGA SANTA ROSA (MZA.)

LOS ANDES

Fundado el 20 de Octubre de 1882 por el Dr. Adolfo Calle

Directoras:
Carmen Usandivaras de Calle
Elcira Videla de Schiappa de Azevedo

MENDOZA, VIERNES 9 DE ENERO DE 1976

Río Colorado

Quien tenga oportunidad de ver el río Colorado a la altura de "Fortín Mercedes", Pedro Luro, provincia de Buenos Aires, quedará desconcertado si tiene referencias del conflicto existente en torno al uso de sus aguas. Es que en el paraje referido podrá advertir como se escurren hacia el océano Atlántico, sin aportar ningún beneficio, enormes caudales hídricos que no muestran un consecuente aprovechamiento. Centenares de metros cúbicos por segundo se vuelcan en la cuenca oceánica sin rendir el mínimo fruto, lo que no es óbice para que arbitrariamente se cuestione el legítimo derecho de Mendoza de decidir sobre el empleo de una cuota razonable del caudal, como lo viene reclamando desde hace más de un cuarto de siglo.

Evidentemente hay un trasfondo político. Lo hay en tanto y en cuanto se advierten dos claras situaciones que aventarían lejos el problema, pese a lo cual, las partes sedicentemente afectadas no hacen hincapié. La primera: el uso por parte de nuestra provincia de un cupo razonable del volumen fluvial —40 ó 50 m3/s— en nada afectaría a los regantes de aguas abajo que en verdad distan mucho de haber hecho un aprovechamiento racional de ese potencial. Baste como prueba lo que se afirma en el primer parágrafo.

La segunda: si realmente hubiera una necesidad imperiosa de mayores caudales, cosa que no es cierta, bastaría con efectuar un trasvasamiento de unos 100 m3/s desde el río Negro, —tiene un caudal promedio de 1.000 m3/s— cuyas aguas se pierden en el océano en más de la mitad, sin rendir beneficios. Ese trasvasamiento podría concretar a través de un canal tendido desde Chelforó —Río Negro— hasta La Japonesa —La Pampa— en una longitud aproximada a 41 km. Pero nada de eso pareciera preocupar a los estados provinciales —algunos— ubicados en la cuenca del río Colorado.

Ahora se quiere llegar a una supuesta solución mediante un convenio multilateral cuya justicia y ecuanimidad es discutible, si nos atenemos a los términos de una carta abierta de un experto y ex secretario de Recursos Hídricos de la Nación, cursada al interventor de Mendoza y difundida ayer en LOS ANDES. El cuestionante sostiene que el interventor federal de Mendoza "no puede suscribir" ni ése —el tratado del Colorado— ni ningún otro tratado sobre el mencionado río, por ser mandatario del gobierno nacional, a cuyas instrucciones está sujeto y no del pueblo de Mendoza, como resulta del título que inviste" y agrega a modo de conclusión: "Por lo tanto, V. E. no puede celebrar tratados en nombre del pueblo de Mendoza, ni someterlos a la aprobación de una Legislatura inexistente, como lo requieren los artículos 99, inciso 1 y 128, inciso 6 de la Constitución de la Provincia".

El tratado que ha sido propuesto —agrega más adelante— tiene como partes tanto al gobierno de la Nación como al de Mendoza y por esto, eventualmente, los intereses de ambos pueden ser contradictorios, conflictivos o simultáneos".

Sobre la verdad de esta afirmación basta con analizar la política seguida por el gobierno nacional, respecto al aprovechamiento del río Paraná. No hacen falta otros comentarios.

Estamos, pues, en una verdadera encrucijada. Es evidente que la partición de los caudales del curso fluvial en cuestión exige una solución definitiva sobre la que los mendocinos están de acuerdo y la ven con toda claridad. Pero no creemos que este momento sea propicio, dada la situación político-institucional de la provincia y su incapacidad momentánea para decidir conforme a la voluntad del pueblo a través de sus representantes. Se han citado preceptos constitucionales que remarcan los impedimentos existentes y por eso no queda más opción que diferir el convenio para otra oportunidad. Hay una ley —y la Constitución Provincial es, para los mendocinos, la Ley de las leyes— que se opone a cualquier pacto definitivo que no tenga el aval de la población representada en su legislatura, Y no tenemos legislatura por las razones que son de público conocimiento. Por lo tanto, no es procedente dar curso a ese "afán de arreglo" que exhiben otros estados argentinos. Hacerlo sería violar nuestra Constitución Provincial.

Tras prestar el juramento de práctica, el nuevo ministro saluda al interventor federal en la Provincia, general (RE) Pedro León Lucero.

Asumió ayer el ministro de Obras y Servicios Públicos

En la Sala de la Bandera de la Casa de Gobierno asumió en la víspera sus funciones el ministro de Obras y Servicios Públicos de la provincia, ingeniero químico Siegfried Guillermo Lexow. Se ocupa así la cartera que desde el comienzo de la actual intervención federal ocupó interinamente el titular de Economía, doctor Francisco Leiva Hita.

Presidió la ceremonia de juramento del nuevo funcionario pin, vicepresidente de la CEM y el señor Antonio Naman García, titular de la Asociación de Viñateros Independientes, por cuyo intermedio se concertó la reunión; asistieron asimismo numerosos dirigentes del quehacer empresario de nuestra provincia.

Al iniciarse la sesión, el señor Pérez Espin dio la bienvenida al senador Pugliese en nombre de las entidades intede su gabinete, el interventor federal en la provincia, general de brigada (RE) Pedro León Lucero. Estaban presentes además los ministros de Gobierno, doctor Isaías Mathus; de Hacienda, contador Lorenzo César; y de Cultura y Educación, licenciado Rodolfo Mendoza, quien arribó ya comenzada la ceremonia

También asistieron los subsecretarios de Gobierno, señor Eduardo Castell, y de Justicia, doctor José Alberto Yáñez; los integrantes del triunvirato normalizador del Partido Justicialista, señores Héctor Spinelli y Juan Petrich, y la señora Andina Martínez de Grass; el secretario general de las 62 Organizaciones, señor Humberto López; el diputado nacional, doctor Arturo Ruiz Villanueva; el comisionado municipal de la Capital, ingeniero Aliberto César; el director del Liceo Militar "General Espejo", coronel Carlos Horacio Tragant, acompañado por el teniente coronel Mario Alberto Irusta, en representación del comandante de la 8ª Brigada de Infantería de Montaña; funcionarios y empleados del Ministerio de Obras y Servicios Públicos; familiares del ingeniero Lexow.

La ceremonia comenzó con la lectura del decreto Nº 9, de designación en el cargo del ministro Lexow, a quien seguidamente el general Lucero tomó el juramento de ley El nuevo ministro juró "por Dios, por la Patria y por los Santos Evangelios" Luego se dio lectura al acta correspondiente

El ingeniero Lexow dijo entonces que se sentía altamente honrado de pasar a colaborar tan de cerca con la Intervención Federal, y que hacía poco más de un mes que el general Lucero lo honró nombrándolo director provincial de Vialidad. Y agregó: "Ahora hay que cumplir y eso es trabajar para la Intervención Federal y para esta patria chica que es Mendoza. Si hay algo más que decir, lo diré después, ahora hay que trabajar", enfatizó.

El interventor federal, general Lucero, firmó el acta respectiva, lo hizo luego el ministro Lexow, y por último los demás ministros presentes.

Expidióse el jurado sobre los afiches de la Vendimia

El trabajo premiado.

Se expidió el jurado del concurso de afiches para la Fiesta de la Vendimia 1976 que organizó la Dirección Provincial de Turismo. El primer premio fué otorgado al trabajo que llevaba el nº 1, realizado por las señoritas Gladys Susana González y María Inés López, que habían firmado con el seudónimo "Logo". El segundo premio correspondió al afiche Nº 48, firmado por "Ric" y cuyo autor es el señor Angel Ricardo Cangialosi.

Según informó Turismo, al cerrarse el plazo de recepción se habían presentado 65 diseños, "en su gran mayoría de elevada calidad artística y promocional". El jurado estuvo integrado por los integrantes del directorio de la repartición y la profesora Raquel Funes, en representación de la Escuela Superior de Artes de la UNC y el señor Luis Ciceri, por el Círculo de Periodistas de Mendoza. El jurado adoptó su decisión mediante votación secreta.

A las 20 de hoy, en el hall central de la sede de la Dirección de Turismo, San Martín 1143, quedará inaugurada una muestra de todos los trabajos presentados al concurso. Se invitó a concurrir a la inauguración a los concursantes y al público en general. La exposición funcionará hasta el 12 de este mes.

Sanción

Por resolución de la Dirección Nacional de Turismo se impuso la clausura por 10 días y una multa de $ 15.000 a la empresa "Chicauma Intertour" de propiedad de la señora Emilia Nurimar Sat de Ayala, con sede en Mendoza. Se detalló que la medida se adoptó sobre la base de sumarios instruidos a la firma por infracción al artículo 5º del decreto reglamentario de la Ley Nacional de Turismo 18.829/70, en el área de control de empresas y servicios. La clausura se efectivizó por medio de la repartición provincial de turismo

Estudio sobre las tarifas de hoteles

Los dirigentes de la Asociación de Hoteles, Bares, Confiterías y Afines de Mendoza vienen realizando gestiones para obtener la autorización oficial de aplicar nuevas tarifas hoteleras. Con ese fin, presentaron ante la Dirección de Comercio de la Provincia un estudio de costos efectuado por un equipo especializado en que se detallan los incrementos que ha debido afrontar la actividad desde noviembre pasado.

En fecha reciente, los representantes empresarios concurrieron a presentar sus saludos al interventor federal y al ministro de Economía, a quien expusieron su inquietud por la falta de definición sobre el problema planteado. El tema pasó entonces a ser analizado por la Subsecretaría de Industria, Comercio y Minería, que estudia actualmente las razones expuestas por los hoteleros y que dará una respuesta el lunes próximo, según trascendió.

La deuda de Giol, tema de una reunión

La Intervención Federal informó sobre la realización en la mañana de ayer de una reunión en dependencias del Ministerio de Economía de la Nación, para implementar las medidas tendientes a la refinanciación de la deuda que la Bodega Giol contrajo con motivo de la ampliación de vasija vinaria.

Con ese motivo viajaron a la Capital Federal el ministro de Economía de la Provincia, doctor Francisco Leiva Hita, y el interventor en Giol, coronel Vicente Ramírez. La reunión de la víspera es la continuación de la que, por igual motivo, se efectuó el 21 de diciembre, y de la que participaron el doctor Antonio Cafiero, el ingeniero Guido Di Tella, los licenciados Jorge Domínguez y Rodolfo Frigeri, y asesores del área.

Los funcionarios provinciales, agrega la información oficial, plantearon la urgente necesidad de soluciones inmediatas para la Bodega Giol, a fin de preparar con tiempo el Operativo Cosecha 1976, que permitirá a esa empresa, se dijo, cumplir adecuadamente su función reguladora y orientadora del pequeño y mediano productor, de las cooperativas y los contratistas de viñas.

El Banco de Mendoza pidió fondos para apoyar con créditos la forestación

El Banco de Mendoza dirigió una nota al secretario de Recursos Naturales de la Nación, doctor Lucas Tortorelli, para "que se estudie y resuelva favorablemente el otorgamiento de créditos para la explotación forestal", según informó la oficina de prensa de la entidad crediticia.

El banco fundamenta ese pedido manifestando que "nuestra región carece de masas forestales naturales, pero la gran vocación que existe en ese sentido en la población, a lo que debe agregarse el permanente accionar del gobierno, han llevado a las actuales autoridades del Banco de Mendoza a participar activamente en el proceso de forestación.

"Para reflejar lo expresado —continúa el comunicado— informamos que en 1966, se determinó la existencia de 25 millones de ejemplares, pero como consecuencia de la creciente demanda experimentada por el sector industrial, se redujo en solo seis años a 18.000.000 de plantas, situación que puede llevar al agotamiento total en los próximos diez años.

"Conforme a datos suministrados por la Dirección de Bosques y Parques, en estos momentos la existencia de ejemplares se encontraría alrededor de 15.000.000, en las siguientes variedades: álamo, sauce y álamo-sauce. Se ha determinado además en 300.000 toneladas de álamos las necesidades de la provincia para el término de un año, debiéndose destacar la gran demanda que reclaman los sectores industriales y de la construcción.

"Por otra parte —prosigue el informe— hay que agregar que ya se ha comenzado a remplazar los postes para viñas, para los que se utilizaba madera de algarrobo y de retamo, por la de álamo, previo un tratamiento especial para obtener su endurecimiento. Al respecto manifestamos que en la actualidad existen en la provincia 250.000 hectáreas de viñas, utilizándose en ellas a razón de 1.500 postes por hectárea, lo que da una idea de la magnitud de la madera que será necesaria.

"Siempre de acuerdo a estudios realizados —sostiene la institución— se ha podido establecer que las necesidades de forestación se hallan en el orden de las 3.000 hectáreas por año, destacándose que Mendoza fue designada oportunamente como zona de "promoción forestal", estando permitida la plantación de ejemplares en todo su perímetro geográfico. Otro aspecto importante que se desea destacar en este estudio y que está relacionado con la actividad forestal es de carácter social, ya que la misma absorbe un elevado porcentaje de mano de obra no especializada".

"En base a lo expuesto —finaliza el texto—, el presidente del Banco de Mendoza, doctor Rafael César Tabanera, solicita a la Secretaría de Recursos Naturales, que se le asignen al banco, parte de los fondos del Instituto de Forestación Nacional, que serán administrados de acuerdo a los lineamientos fijados en el Plan de Forestación Nacional, para concurrir con asistencia crediticia dentro de la provincia, en las condiciones reglamentarias que actualmente lo hace el Banco de la Nación Argentina"

Educacionales

Liceo Nacional de Señoritas "Alfredo R. Bufano". — Informose que la tesorería del establecimiento está abonando el 70% y la segunda cuota del sueldo anual complementario. Los pagos se hacen efectivos dentro del horario de 8 a 10.

Pugliese trató con empresarios la actual coyuntura económica

Inmediatamente después de su arribo al aeropuerto de El Plumerillo, el senador nacional por el radicalismo, doctor Juan Carlos Pugliese se dirigió a la sede de la Confederación Económica de Mendoza para mantener una reunión con sus directivos y con representantes de las diversas cámaras empresarias adheridas a la entidad. Acompañaron al legislador nacional, el diputado nacional doctor Leopoldo Suárez y los dirigentes locales de la UCR, señora Herminia Ramos de Vázquez y doctores Isidoro Bousquets y Miguel Mathus. Presidieron la mesa empresaria el señor Pedro Pérez Esgrantes de la Confederación Económica de Mendoza: "Al dar esta bienvenida —señaló— debemos reiterar que esta casa está abierta para todas las inquietudes del quehacer provincial y nacional, en cuanto hacen a los intereses generales no solamente económicos sino también sociales y de orden político qu gravitan en la vida comunitaria. Aclaramos que esta visita, que recibimos con complacencia en esta mesa a la que sientan personas de todas las corrientes políticas, no implica embarcarnos en una corriente determinada porque ello sería dañar al movimiento gremial empresario".

El legislador nacional con el doctor Leopoldo Suárez y otros dirigentes radicales, dialoga con dirigentes de la Confederación Económica de Mendoza encabezados por el señor Pedro Pérez Espín.

Apertura del diálogo

Se invitó luego a que se formularan preguntas al visitante. El primer interrogante, formulado por un empresario, estuvo referido a "la inquietud fundamental que tenemos todos lor argentinos, es decir que podemos esperar del futuro para nuestro país. Porque conociendo opiniones autorizadas al respecto será posible programar nuestra acción en contribución a la grandeza que queremos para la patria".

"Tal vez el interrogante sobre el futuro —reflexionó el legislador— sea el más difícil de dilucidar en estos momentos y ello porque el presente está cargado de negros y densos nubarrones. Sin embargo soy optimista respecto del futuro. En primer término, nos impide ver con claridad hacia adelante la situación actual, en que no se definen las políticas ni los papeles que cada sector debe jugar. La empresa, el Estado y el trabajo son el trípode sobre el que debe caminar el país, pero debe hacerse en forma armónica y no con los desequilibrios que hoy verificamos. Considero que en mayo de 1973 no había una situación excelente, pero el gobierno asumía contando con un respaldo y unas condiciones que hacían prever mejores resultados que los obtenidos".

Explicó luego su criterio respecto de que "fundamentalmente no falló la concepción de la política, sino su ejecución y en este plano puede desarollarse el debate económico". En este punto refirióse al problema de la deuda externa y de la inflación, dando cifras comparativas con las que se manejaban durante el período de la presidencia del doctor Illia, en que el visitante fue ministro de Economía de la Nación.

Trazó luego una rápida reseña de las medidas económicas adoptadas por los ministros de Economía desde la asunción del peronismo en 1973, recordando el control de precios, la etapa Gómez Morales, "las contradicciones y el manoseo de la figura presidencial habidos cuando iban a culminar las convenciones colectivas de trabajo", la irrealidad de la política cambiaria, que quiso revertirse bruscamente causando una masiva transferencia de los ingresos de un sector a otro", etc.

Luego de la intervención de un empresario que formuló ácidas críticas al ex ministro Gelbard y que refirióse a la compra de petróleo a Libia por la misión encabezada por López Rega, el doctor Pugliese se propuso explicitar las razones de su optimismo respecto del futuro nacional. "Tengo fe —dijo— porque en realidad los problemas que tiene el país no son de producción sino de políticas. Vemos así que los productores del Sur se quejan porque tienen lana pero no pueden venderla, lo mismo que los de la provincia de Buenos Aires y de toda la república. Puede adoptarse cualquier sistema económico, pero debe estar respaldado por una política seria, por una real organización del Estado, que sea capaz de tomar gradualmente las medidas que se requieran. No es posible, por ejemplo, que el Estado se haga cargo de todas las empresas que se declaran en quiebra. Así, hemos llegado a que el Estado tiene en sus manos actualmente 220 ó 250 empresas que están produciendo pérdidas y sacando fondos del Banco Nacional de Desarrollo, que de este modo no puede brindar real apoyo crediticio a la producción nacional. Entonces se solventa el déficit para mantener una ocupación que es ficticia. Debe definirse con claridad cuál es el límite para la participación del Estado y cuál para la actividad privada".

Más adelante, el senador nacional puntualizó: "Yo creo en la concertación aunque parezca una mala palabra, ya que ha sido tan mal empleada, porque lo contrario de concertación es enfrentamiento, es lucha de clases. Yo llamo concertación a la filosofía que advierte que hay dos factores que son los elementos integrantes de un interés común y a los que hay que escuchar y armonizar, es decir, la empresa y el sindicalismo, pese a las distorsiones que verificamos hoy en este último, con un avance que origina el desequilibrio".

Relató luego —sobre la labor que cumple el Senado— que se analiza el proyecto de ley de sindicalización de las obras sociales, "que no está bien concebida porque hay en el país miles de millones de pesos que administra cada sindicato, en vez de centralizarse esos fondos para concurrir en ayuda de los sectores que más la requieren". Criticó asimismo el criterio de la conducción económica en materia impositiva y opinó que "si bien Cafiero puede ser un economista con dos o tres alternativas para elegir, carece del peso político para adoptar una decisión. Y ello porque no tenemos en la cúpula del poder en el país a quien decida con conocimiento y con peso político".

Problema político

Insistió el doctor Pugliese en que "no debe adoptarse un criterio economista. Hay que tomar conciencia de que el nuestro es un conflicto político, que probablemente arrastramos desde hace 40 años. Yo le imputo al gobierno su populismo y su improvisación. Sobre el particular, debo señalar que nosotros estamos estudiando detenidamente nuestro programa de 1972 para modificarlo a la luz de la experiencia hasta 1976. La convención del radicalismo que se hará en marzo dará ese nuevo programa, del que debe estar exenta la improvisación".

Volvió luego el legislador sobre el planteamiento antes formulado sobre la compra de petróleo a Libia, señalando la necesidad de "conocer antes de hacer imputaciones qué clase de petróleo era y el hecho de que Italia, por ejemplo, lo compró a mayor precio que nosotros, precisamente por su calidad y, sobre todo, tener en cuenta el contexto en que se produjo ese contrato, cuando estaba en su apogeo la crisis del petróleo a nivel mundial y todos debían asegurarse el abastecimiento".

El empresario que había intervenido en el tema ofreció la información de que disponía sobre el tema, demostrativa —según adelanto— de los perjuicios que ocasionó la operación a la economía nacional para que los legisladores, eventualmetne de la comisión investigadora, hicierar de ella el uso que estimaran conveniente.

Luego, respondiendo a otra pregunta, informó el doctor Pugliese que el proyecto de ley de tregua social que reeditaría la ley de prescindibilidad, había sido retirado del Congreso por el Poder Ejecutivo y, luego de otras consideraciones, hizo notar: "Es importante que tomemos clara noción de que contamos en el país con un sindicalismo que se mantiene dentro de una línea nacional e inmune a la posibilidad de proveer elementos para la guerrilla. Es un factor muy importante para la armonía entre empresa y trabajo de que hemos hablado".

En los tramos finales de la conversación, apuntó: "Pero también hay factores que, impulsados desde el gobierno, atentan contra el entendimiento argentino. Por ejemplo, hoy fue incierta mi venida a Mendoza debido a que estaba por decretarse la intervención a Buenos Aires y a Santa Fe, dos provincias que funcionan bien institucionalmente. Esa es una intención mezquina de orden político, que atenta contra la armonía. De todos modos, yo creo que todavía pueden encontrarse soluciones".

Gremiales

Sindicato de Luz y Fuerza de Mendoza. — El consejo directivo y la comisión de jubilados del gremio informaron a los afiliados en situación pasvia, que la transferencia de fondos correspondientes a la Caja Compensadora aún no se hizo efectiva. Cuando el trámite se concrete se informará por los medios de difusión.

Nuevos jefes de unidades del Ejército

Distintas unidades y dependencias de la VIII Brigada de Infantería de Montaña tienen nuevos jefes.

El comandante de la Brigada, general Jorge A. Maradona puso en funciones a los titulares de la Compañía de Comunicaciones de Montaña 8, mayor Ramón Angel Puebla; del Grupo de Artillería de Montaña 8, teniente coronel León Guillermo Pedro Lalanne, y del Regimiento de Infantería de Montaña 22, con asiento en San Juan, coronel Juan Bautista Menvielle.

Por su parte, el segundo comandante, coronel Tamer Yapur, puso en funciones a los jefes de la Compañía de Comando y Servicios, teniente 1º Carlos Eduardo Ledesma, y de la Compañía de Ingenieros de Montaña, mayor Luis Faustino Alfonso Suárez.

Horario de la Biblioteca Legislativa

Durante el mes de enero, la Biblioteca Legislativa funcionará únicamente de mañana, en el horario de 7 a 13.

Análisis del mercado de la uva en Buenos Aires

La comercialización de la uva en fresco en la Capital Federal y en el Gran Buenos Aires, será tema de una reunión que se cumplirá hoy en nuestra ciudad. Se trata de un encuentro especial para el que han sido invitados por el Instituto Nacional de Vitivinicultura, funcionarios de la Municipalidad de la Ciudad de Buenos Aires y representantes de organismos oficiales y entidades de Mendoza y de San Juan.

La reunión se cumplirá a partir de las 10.30, en la sede central del INV, San Martín 430, 4º piso, ciudad. En su transcurso adelantó el instituto organizador, se considerarán los aspectos fundamentales para el mejoramiento e incremento del comercio de ese producto en el importante mercado bonaerense.

Entre los organismos de Mendoza que fueron invitados a participar, figuran el Ministerio de Economía, Bodegas y Viñedos Giol, Banco de Mendoza, Banco de la Nación Argentina, direcciones de Industrias y Agropecuaria, Federación Económica, Asociación de Viñateros, Asociación de Viñateros Independientes, Asociación de Cooperativas Vitivinícolas, Cooperativa de Segundo Grado "Gran Oeste" y Asociación de Productores y Exportadores de Frutas Frescas. De San Juan, el Ministerio de Economía, CAVIC, Federación Económica, Federación de Viñateros y Cámara Gremial de la Producción y Exportación de Frutas y Hortalizas.

De la Comuna de Buenos Aires asistirán el subdirector de Abastecimiento, doctor Ramón Ruiz; el director de Area, doctor Carlos Palermo, y el director de Area de Operaciones Especiales, señor Luis Tomás Paredes.

El INV invitó a los representantes de la prensa a asistir a esta reunión, dada la importancia del tema que se debatirá.

El precio del boleto tratará hoy A.U.T.A.M.

La mesa ejecutiva de AUTAM comunicó que hoy a las 19, en la sede de la entidad, continuará el plenario empresarial para tratar las últimas instancias del pendiente reajuste tarifario para todo el sistema del autotransporte provincial.

Boletín del Arzobispado de Mendoza

Hemos recibido la nueva serie Nº 6, del período setiembre-diciembre 1975, del Boletín Oficial del Arzobispado de Mendoza, que dirige el presbítero Luis Parussini.

La publicación incluye varias secciones. Entre ellas "Documentos de la Santa Sede", con mensajes del Papa Paulo VI, para la Jornada Mundial de las Misiones, y la celebración de la Jornada de la Paz a los peregrinos de Mendoza; "Curia Romana"; "Conferencia Episcopal Argentina", con un mensaje al pueblo de la Nación; "Del Arzobispado", con comunicaciones a presbíteros y laicos; "Movimiento de la Curia", sobre designaciones de cargos eclesiásticos.

También ofrece artículos de interés general para la diócesis; sociales; una crónica de la peregrinación arquidiocesana a Roma, que encabezó monseñor Santiago Maresma, y una declaración de los obispos ingleses sobre el rito de la misa.

Jubilaciones

Pagos en el Banco Hipotecario. — Comunicó el Banco Hipotecario Nacional, que el lunes, de 18 a 20, pagará los haberes correspondientes a los jubilados y pensionados de la ex Caja de Ferroviarios.

Los beneficiarios que no concurran ese día podrán hacerlo del 13 al 27, de 8 a 11.

Caja de Previsión para el Personal del Comercio. — Percibirán sus haberes en la sucursal Mendoza, hoy y el lunes de 18 a 20.

ATSA reclamó por el pago a sus afiliados

La comisión directiva de ATSA, filial Mendoza, informó sobre las gestiones realizadas ante el ministro de Hacienda de la Provincia, para evitar que sus afiliados de la rama estatal, sean los últimos en percibir los haberes en el sector de la administración pública.

Esta situación, que se crearía por desperfectos en las máquinas, cortes de corrientes y errores en la confección de las planillas, prometió ser estudiada por el ministro para darle adecuada solución.

Horario de la nueva sede justicialista

El triunvirato interventor del Partido Justicialista de Mendoza informó a todos los afiliados y simpatizantes de la agrupación que la sede partidaria de calle Chile 1342, Ciudad, se encuentra habilitada en el horario de 8 a 12 y de 18 en adelante de lunes a sábado.

Objetan reformas al impuesto a las ganancias

Las reformas introducidas al sistema de aplicación del impuesto a las ganancias —ex réditos—, para los contribuyentes de cuarta categoría, es decir, personal en relación de dependencia, son objetadas por la Unión Comercial e Industrial de Mendoza.

La entidad expresa que "quiere dejar sentada su posición respecto a tan urticante problema que involucra, dentro del cuadro desfalleciente de la economía pública y privada, un nuevo empuje al descalabro económico nacional".

Agrega más adelante que "el Estado, a través de sus más autorizados personeros de la conducción económica, no disimula su propósito de cuadruplicar sus recaudaciones tributarias en relación a lo obtenido el año anterior, para intentar paliar su sideral déficit. El problema del monto mínimo no imponible causa malestar por razones éticas y prácticas. Aquellas por ser un tributo que castiga el trabajo personal, ya sea o no en relación de dependencia y por ende coarta esa misma libertad de trabajo y la legítima ambición de prosperidad que todo ciudadano, en razón de su capacidad y posibilidad, tiene a su alcance".

"Debe tenerse en cuenta que en esta categoría no se incluyen solamente a los trabajadores en relación de dependencia que alcancen una suma mensual superior a $ 14.000, sino a infinidad de empresarios modestos y pequeños, que están al frente de sus negocios o mantienen explotaciones de tipo familiar. Los aumentos de salarios en función del aumento del costo de vida y del índice delirante de inflación que el país soporta, servirán así, para que el fisco pueda tener más materia imponible a su disposición y con mayor facilidad, ya que estos contribuyentes son más fáciles de individualizar".

"En la confusión de valores reinantes —expresa más adelante— se dará el caso de supuestos "millonarios", a quienes se podrá elegir como fácil blanco de las iras fiscales; la realidad tangible y diaria es bien distinta. El poder adquisitivo del dinero se deteriora por día y al ser incluido en la cuarta categoría del Impuesto a las Ganancias, no significara sino un peldaño más a descender en el nivel de vida, al no corresponder la escala del impuesto citado con la curva de los reales ingresos y sí con los ficticios que la inflación provoca. Estamos en nuestro deber de sumar nuestra voz de protesta ante medida tan inconsulta como inadecuada, que no trasciende otro objetivo que allegar más fondos al fisco, indiferente al empobrecimiento general".

Costos para la cosecha de tomates

Por disposición de la Subsecretaría de Agricultura y Ganadería, se ha citado a reunión al comité hortícola, creado por decreto 1246-75, para el 13 de este mes, a efectos de tratar, entre otras cosas, la comercialización del tomate de la cosecha 1976.

Serán analizados los costos actualizados a los efectos de gestionar luego, ante la Secretaría de Comercio, las modificaciones que correspondan al precio que fuera fijado oportunamente por resolución 175-75.

Rembolsos para exportar uvas fresca y desecada

El Instituto Nacional de Vitivinicultura informó en un comunicado que "recientes gestiones realizadas por las autoridades del INV, por intermedio de la Secretaría de Estado de Comercio de la Nación ante el Ministerio de Economía de la Nación, concluyeron con el otorgamiento de rembolsos a la exportación de uva de mesa (posición 08.04.01.01) y de pasas de uva (posición 08.04.02.-1)".

En efecto, según se informa, por resolución Nº 497-75 de la cartera nacional se otorgó a la exportación de uvas de mesa un cinco por ciento de rembolso sobre el precio FOB y un diez por ciento, para la pasa de uva.

Cabe recordar sobre el particular que la exportación de uva de mesa estaba gravada con un 20% y la pasa de uva con el 12%, sobre el precio FOB. Estas cargas fueron derogadas y remplazadas por los mencionados rembolsos.

Informó además el INV que la liquidación de divisas para la exportación de uva de mesa y pasas de uva, se realiza mediante el mercado financiero de cambios.

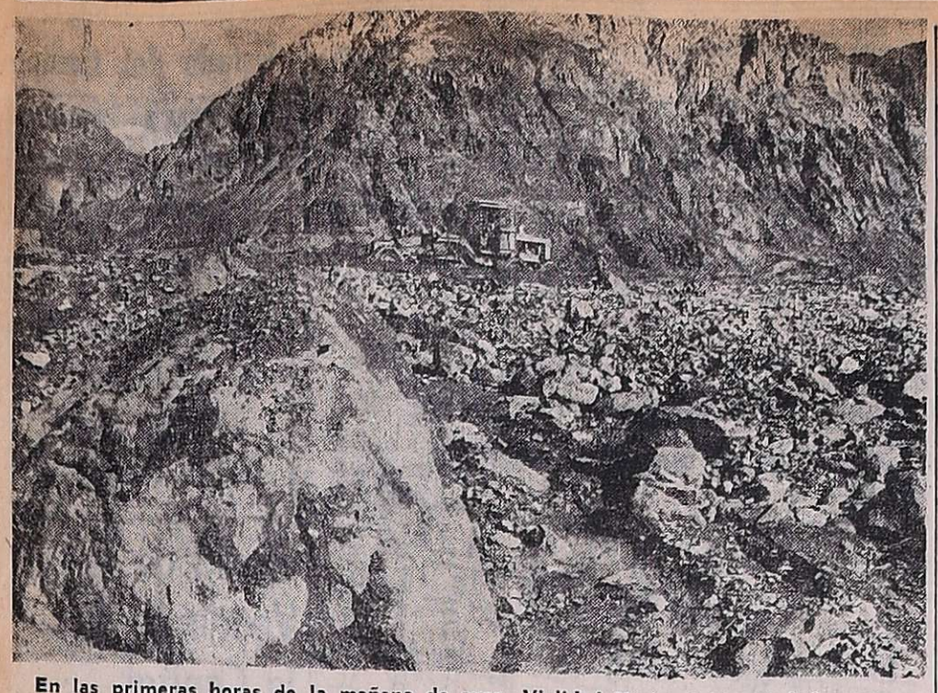

En las primeras horas de la mañana de ayer, Vialidad Nacional hizo trabajar sus equipos en el despeje del enorme rodado que cayó sobre el camino en la zona conocida como Quebrada Seca, a 18 kilómetros de Uspallata.

Se reanudó ayer el tránsito por la ruta internacional

Trabajan para habilitar el servicio ferroviario

Luego de una intensa y rápida tarea del personal de la Dirección Provincial de Vialidad, quedó librada al tránsito en las primeras horas de la mañana de ayer la ruta a Chile. El camino internacional, al igual que las vías férreas, fueron afectados por la caída de numerosos rodados a raíz del fuerte temporal de lluvia y granizo que abarcó la zona precordillera entre Potrerillos y Polvaredas, en la tarde del miércoles último.

Sobre la ruta, el principal rodado cayó a la altura de la Quebrada del Camino, a unos 18 kilómetros al oeste de la villa de Uspallata. El rodado tenía unos 100 metros de longitud y una altura de 1.50 metros. Las vías férreas también sufrieron el efecto de las avalanchas y desprendimientos de rocas y lodo en numerosos sectores. En las tareas de despeje estuvieron afectadas en la víspera varias cuadrillas del personal de Vía y Obras del Ferrocarril Belgrano. Se estimaba que en las últimas horas de la tarde de hoy podría quedar librado el tráfico ferroviario, pero no se reanudarían aún los servicios a Chile pues el ramal ferroviario trasandino está también cortado por un rodado entre las estaciones "Río Blanco" y "Hermanos Clark".

El camino

Los rodados y caídas de rocas, afectaron la ruta internacional en las cercanías de la estación aforadora de Agua y Energía Eléctrica; en el acceso al Túnel Nº 1 y en el lugar indicado como Quebrada del Camino, o también Quebrada Seca, a 18 kilómetros de Uspallata.

El señor Juan Alberto Ibaceta, maquinista de Vialidad Nacional, con más de 25 años de servicios en la región cordillerana, dijo a LOS ANDES que a las 16.30 del miércoles tuvo la sensación, junto a su compañero de tareas, de que el temporal que se insinuaba sería de magnitud. "Nuestra experiencia nos decía que en la Quebrada del Camino (Ranchillos) encontraríamos algún alud cubriendo el camino".

Nuestro vaticinio se cumplió. En el lugar había una masa de piedras y barro de 1.50 metros de altura, sobre el nivel del camino y con una extensión cercana a los 100 metros. Esperamos que disminuyera el torrente de agua y con la motoniveladora comencé a aplanar el camino. Cada pasada permitía abrir una senda para el paso de un automóvil o un micro. Además estábamos expectantes por si alguno se quedaba. Felizmente, a las 21.30, habían traspuesto el escollo varios automotores".

Posteriormente, en la mañana de ayer, los equipos de despeje de Vialidad, volvieron al trabajo en los lugares afectados y poco después fue librada al tránsito la ruta internacional.

Una cuadrilla de Vías y Obras del Ferrocarril Belgrano, abocada a limpiar un sector de vías afectado por uno de los numerosos rodados desprendidos por el temporal del miércoles.

Vías férreas

También por medio de personal ferroviario que trabajaba en los lugares afectados por los desprendimientos sobre las vías, se conocieron otros detalles de los daños que provocó el temporal del miércoles pasado.

Una cuadrilla de obreros que reparaban las vías a la altura del kilómetro 1165/800, donde descarriló la locomotora con vagones chilenos, precipitándose al cauce del río Mendoza, fue sorprendida por la fuerte lluvia y vio impedido su regreso a raíz del alud que cubrió la línea a la altura del kilómetro 1170. Idéntica situación vivió otra cuadrilla en el desvío 108. Allí los rieles quedaron sin sustentación al llevarse el torrente de agua el terraplén. Dicho personal retornó a sus bases de operaciones utilizando el camino y dejando abandonados sus vehículos de transporte.

Los empleados ferroviarios coincidieron en afirmar que aún no podían evaluarse en su totalidad los daños, por carecerse de buenas comunicaciones. Se establecieron también cortes en el kilómetro 1170, metros 290, 327, 595, 655 y 689 Allí la altura del material de arrastre era de 1,20 metros y la extensión del rodado superaba los 50 metros. En el punto 689 se había producido un socavón.

Desprendimiento de rocas en la boca del túnel Nº 1, en el tramo entre Potrerillos y Uspallata. Semitapada por la pala mecánica, se observa una roca de grandes dimensiones.

Aplica México técnicas vitícolas de Mendoza

Se encuentra de visita en Mendoza el señor Jesús Avila S., gerente de la División Agrícola de la Compañía Vinícola del Vergel S. A., Durango, México. La estada en nuestra provincia del señor Avila, forma parte de un plan de intercambio técnico convenido entre el INTA, en Mendoza, y un grupo de viticultores mexicanos que se interesó por las técnicas mendocinas en las plantaciones de parrales. El viticultor mexicano, que visitó LOS ANDES en compañía del ingeniero agrónomo Wigberto Cinta, técnico en viticultura de la E.E.R.A. Mendoza del INTA y de la licenciada María Eugenia Buttini, del servicio de informaciones del INTA, explicó que su visita a Mendoza tenía por objeto constatar la alta tecnología vitícola existente en nuestra provincia, de la que ya tenía conocimiento por la visita de técnicos mexicanos. El señor Jesús Avila, según lo expresó, tomó conocimiento de estas técnicas durante visitas realizadas a distintas firmas dedicadas a la viticultura, tales como San Telmo S.A., Luis Vallejo CAVISA, Flichman S.A. y A. Furlotti (Junín). Reveló, por otra parte, que la Compañía Vinícola del Vergel cuenta con una superficie de 1.000 hectáreas de viñedos, sobre las 25.000 que actualmente posee México, con una capacidad de molienda de uvas de 40.000 toneladas anuales. El señor Avila, que ejerce la dirección de esos viñedos, destacó, por otra parte, que la superficie de 25.000 hectáreas de viñedos en México es conducida en contraespaldera y que los criterios que se han utilizado son imitación de los puestos en práctica en Estados Unidos, especialmente en California. Manifestó luego que, en conocimiento de los sistemas empleados en Mendoza por intermedio de los técnicos del INTA que visitaron su país, despertó el interés de los viticultores mexicanos en desarrollar criterios de conducción y manejo empleados en esta provincia.

Jesús Avila

Con tal motivo, agregó, la compañía becó en 1974 a cuatro ingenieros agrónomos mexicanos para que recibieran adiestramiento en Mendoza durante 6 meses. Posteriormente auspició la visita de 34 productores y técnicos del país azteca interesados también en conocer la realidad mendocina en materia de viticultura.

En base a las experiencias realizadas, explicó luego el señor Avila, se concretó un programa gestado en Mendoza de incorporar un parral cuyano en México. De este modo se construyó el primer parral, que abarca una superficie de 5 hectáreas y que es dirigido por los técnicos mexicanos que recibieron adiestramiento en el INTA.

Al despedirse, el señor Avila tuvo palabras de agradecimiento por las atenciones recibidas por parte de los técnicos y empresarios locales que hicieron posible su visita a los distintos establecimientos.

Para continuar con este plan de intercambio en los próximos días viajará a México el ingeniero agrónomo Wigberto Cinta.

Intensa actividad en 4 de las 5 rutas del Aconcagua

Nuevo intento en la "ladera de los Ingleses"

Intensa actividad en la cordillera de los Andes realizan expericiones nacionales y extranjeras, algunas de ellas en el Aconcagua, mientras otras se preparan para ascender por 4 de sus 5 rutas. La mayoría han sido organizadas para trabajos técnicos complicados en la Patagonia y en el Cordón de los Penitentes, en Mendoza. De los grupos del exterior, uno partió hacia la zona de Tupungato y el otro, también español, llega mañana a Mendoza para viajar el lunes a Puente del Inca. Tres de sus integrantes participaron de la expedición que en 1974, superó los 8.500 metros en el Everest.

Este último equipo subirá por 2 rutas de diferentes dificultades: la ladera Norte o de los refugios y la vía Oeste-arista Sur, realizada por primera y única vez hace más de 20 años por Fernando Grajales, Francisco Ibáñez y los esposos Federico y Dorly Mammillod. Por esa ruta se llega a la cumbre Sur.

La comisión deportiva española está integrada por Juan Ignacio Lorente Zugasa, de 36 años, médico oftalmólogo, director técnico de la Federación Vasco-Navarra de Montañismo. Fue jefe y médico de las expediciones al Everest y a los Andes Peruanos en 1967, en donde alcanzaron 3 difíciles cimas. También participa Alexandre Vallejo Rosen, de 33 años dibujante industrial, profesor de la Escuela Nacional de Alta Montaña de España y miembro de las comisiones al Everest y Andes Peruanos; Elías Ruiz de Alegría, de 42, intendente mercantil, profesor de montaña, y Juan Cortázar Larrea, de 52 años, industrial, escalador del Everest. Dos de estos alpinistas serán acompañados por la ruta Norte por el inspector de Policía Ignacio Edgardo Medina, vencedor del Aconcagua.

Al Glaciar Polaco

Posiblemente Medina conduzca otra expedición mendocina a mediados de febrero al Glaciar de los Polacos, adonde ya se preparan a subir varios andinistas del Club Amigos de la Montaña de Salta, que llegarán a Mendoza esta semana. Otra comisión del mismo club intentará pisar la cima Norte por la ruta normal vencida por lo menos 3 veces esta temporada.

También llegará entre hoy y mañana un grupo del Centro Andino Buenos Aires para subir por el Glaciar de los Polacos. La integra Ernesto Colombero —estuvo en la pared Sur del Aconcagua y llegó a la cumbre por la ruta normal el año pasado—, su hijo Alberto y Carlos Sachetto.

Ruta de los Ingleses

Pero quizá el trabajo de mayor envergadura en los últimos tiempos en el Aconcagua —solo comparable con la ascensión y descenso por única vez, de la pared Sur hace 3 años— se concrete a fines de enero o primeros días de febrero, cuando Jorge Vitón y Alfredo Rosasco, del Centro Andino Buenos Aires, traten de llegar a la cumbre Norte por la difícil Ruta de los Ingleses o Glaciar del Este, aún no explorada y considerada durante mucho tiempo como impracticable.

Vitón y Rosasco se encuentran ahora con José Luis Fonrouge en las proximidades del cerro San Lorenzo, en Santa Cruz, para tratar de subirlo por la ruta sudoeste, ruta nueva, considerada como muy importante. Si esa tentativa no se concreta con éxito, Vitón y Rosasco vendrán a Mendoza para subir la Ruta de los Ingleses, que se encuentra remontando la quebrada Los Relinchos, hacia el sudeste del Glaciar Polaco. Hace 5 años Vitón y Guillermo Vieiro debieron abandonar esa ruta virgen a los 6.200 metros, la máxima altura conseguida y luego de vencer todo el glaciar. Una empinada pared de roca denominada "podrida" les impidió seguir. Vitón volvió al lugar en 1973 con el alemán Franz Sander, pero tampoco llegaron a la cuspide.

Las más importantes

Con todo, se considera la expedición más importante la que conduce Héctor Cuiñas —vencedor de la pared Sur del Aconcagua junto con el equipo de Vieiro— al Cordón de los Penitentes, en Mendoza. Cuiñas, que es vicepresidente del CABA, tratará de llegar a la cima del cerro La Mano por su difícil pared Sur. Junto con otros 14 experimentados andinistas intentarán algunos picos de menor dificultad.

En el mismo plano de envergadura se encuentra la expedición que conducirá Jorge Swarca, uno de los mejores andinistas argentinos, estuvo en el Everets; el 25 de enero al cerro Moyano, aún virgen, ubicado al sur del lago Viedma. Participaran como invitados especial el conocido Guillermo Vieiro (ex Everest, Pared Sur del Aconcagua, La Mano, Glaciar de los Polacos por la inaugurada ruta Argentina, etc.) y otros destacados montañistas: Héctor Cuiñas, Jorge Jasson, Juan Pablo Nicole, Luciano Pena, el alférez de gendarmería Mario Serrano (ex Everets y Glaciar Polaco del Aconcagua) y el médico Estévez. Intentarán un cerro de dificultades extremas.

Otro ambicioso proyecto, encarado por una expedición cordobesa, se pondrá en marcha también este mes. Se trata de una verdadera "maratón" de ascensiones, todas ellas técnicamente complicadas: agujas Mermoz y Saint Exupery y pico Guillaumet, entre otros, de la cadena del Fitz Roy, en la Patagonia.

Paine y Mercedario

También se conocieron dos expediciones del Centro Andino Buenos Aires al Mercedario, en San Juan y al Paine, mientras una tercera comisión del mismo club, se dirige a los Hielos Continentales del sur argentino, conducida por Edgardo Porcellana.

En cuanto a la codiciada pared sur del Aconcagua, una ladera de glaciares suspendidos y roca de 3.000 metros, considerada muy complicada, no se conoce ninguna expedición para este año que intente subirla. El último grupo que la ascendió con éxito y que la bajó por primera vez, representó al CABA y la dirigió Vieiro. Participaron también Olachea, Cuiñas, Viton, Vitale, Colombero y el recientemente desaparecido Felipe Frasson.

Grupo de ex soldados

Por otro lado la Asociación Mendocina de Actividades de Montaña, informó que hoy se dirigirá hasta Puente del Inca y luego a Plaza de Mulas, para subir por la ruta normal, una expedición compuesta por los ex soldados de la Compañía de Esquiadores "Teniente Primero Francisco Ibáñez": Diego Calderón Bouchet (jefe), de 22 años; Luis Alberto Zstorch, de 22; Alberto Moneret de Villars, de 22, y Miguel Di Donato también de 22. Tambien participan Bernardo Calderón, 24; Alejandro Serpa, de 34; Mario Ragazzone, de 28, del Mendoza Rugby Club y el experimentado escalador del Aconcagua, Guillermo Noll, de 57 años y 3 cumbres.

Diego Calderón Bouchet llegó a la cumbre del Catedral (5.350 metros) y del Aconcagua el año pasado durante un operativo militar, circunstancias en que sufrió un accidente Luis Zstorch, a raíz del cual debió ser evacuado a Mendoza.

La difícil "Ruta de los Ingleses" o Glaciar del Este, a la izquierda, que culmina con una pared de roca que conduce al lomo final del Glaciar de los Polacos (derecha, arriba). Aquella ruta sería intentada por tercera vez por Jorge Vitón, quien llegó a los 6.200 metros en 1971 con Guillermo Vieiro; fue la máxima altura lograda.

Harán una variante de la ruta internacional a Chile

Fue aprobado por la Intervención Federal el convenio firmado entre nuestra provincia, la empresa Agua y Energía y Eléctrica y la Dirección Nacional de Vialidad para la construcción de la variante del camino internacional a Chile.

Según se explicó, el acuerdo se concreto porque se tuvo en cuenta que el camino internacional se verá afectado cuando se inicien las obras de construcción de la presa de embalse "Aprovechamiento múltiple Potrerillos" y el tránsito actual entre ambos países requiere una vía de comunicación de suficiente capacidad. Con ese fin, se estableció en el convenio que el Comité Conjunto formado por Mendoza y Agua y Energía Eléctrica de la Nación tomará a su cargo la construcción de la variante de esa ruta, que servirá al tránsito internacional hasta que se concluya el camino en el que será su trazado definitivo.

La variante tendrá una longitud aproximada a los 9 kilómetros y su costo de construcción se ha estimado en 62 millones de pesos, sujeto a reajuste. Las obras serán financiadas en un 33,3 % por la Dirección Nacional de Vialidad y el resto por el Comité Conjunto Mendoza-Agua y Energía. El acuerdo deja sentada asimismo, para Vialidad Nacional, la obligación de transferir al Comité Conjunto los montos proporcionales a los trabajos efectivamente realizados, hasta cubrir la suma de 20.646.000 pesos. "Por su parte —se agrega— la Provincia y Agua y Energía se obligan a cumplir con su parte y el mantenimiento del nuevo camino hasta tanto termine la construcción del definitivo".

La inspección de obras estará a cargo del Comité Conjunto, que extenderá los certificados de obras y de mayores costos y Vialidad podrá supervisar los trabajos cuando lo estime conveniente.

El acuerdo entrará en vigencia cuando den comienzo las obras de la presa embalse Potrerillos-Central Hidroeléctrica y complementarias en el río Mendoza. Resuelta la fecha de iniciación, el Comité Conjunto avisará a Vialidad Nacional en un plazo no menor a los 90 días de tomada la decisión.

Aclaran error en un aviso fúnebre

Concurrió anoche a la redacción de este diario, el señor Juan Zárate, libreta de enrolamiento Nº 3.329.520, vecino de Godoy Cruz, para manifestar que por error de información, al cumplir desinteresadamente un encargo, publicó avisos fúnebres en LOS ANDES del jueves pasado, sobre el fallecimiento del doctor Jorge A Zapata, cuyo deceso se produjo el día anterior. Equivocadamente colocó en esas participaciones el nombre del doctor Jorge Zapata Mercader.

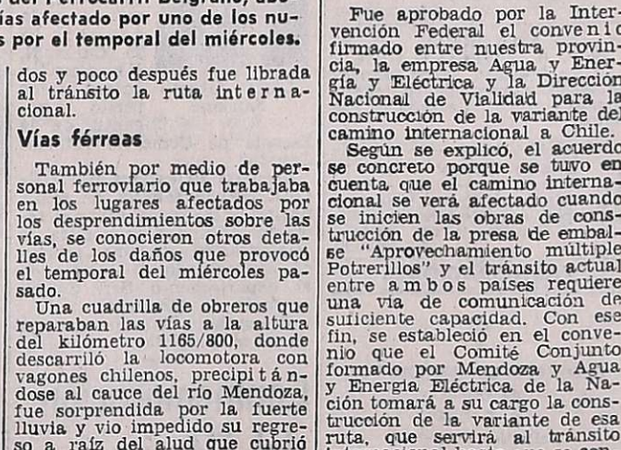

Un guinche del ferrocarril en la tarea de volver a su posición normal a uno de los vagones volcados.

Prosiguieron tareas en el lugar del descarrilamiento

En la víspera siguieron los trabajos que realiza personal especializado del ferrocarril Belgrano, para recuperar los vagones y la locomotora que el martes pasado se precipitaron al cauce del río Mendoza, en un sector del tramo entre Uspallata y Estación Guido.

Esas tareas se cumplían ayer en forma lenta a raíz de la falta de obreros, pues numerosos tramos de vías afectados por la caída de rodados y desprendimientos de rocas.

El señor José Benito Muñoz, uno de los directores del operativo de rescate, señaló que en el lugar del descarrilamiento trabaja personal de la sección Material, Remolcado, Máquina y Tráfico. Estimó que en la tarde de hoy podría ser izado el vagón que quedó suspendido entre el terraplén y la barranca.

Señaló además que para rescatar la locomotora Nº 6744, que yace en el lecho del río, y los vagones que también cayeron al cauce, era necesario aligerar el peso de esas unidades y esperar el arribo desde Córdoba de un guinche de mayor tonelaje que el que ayer operó en el lugar.

La zona del descarrilamiento, pegada a la ruta internacional, es custodiada por personal del Ejército, con armas automáticas, que impiden la detención de vehículos en ese sector del camino.

AVISOS FUNEBRES

SEPELIOS

✝

DANTE PEDRO ANGEL ANGELINI
(Tito)
Q. E. P. D.
Falleció el 8-I-1976
C.A.S.R. y B.P.

Su desconsolada esposa: Mariana Altavilla de Angelini; hijos: Olga, Miguel, Juan; hijo políticos: José Salamone; futura hija política: María Carmen Catureglic; nietos: Monica, Sergio, Carina, su madre: Ceferina Tosi de Angelini; padres políticos: Antonio Altavilla, Josefa Carbone de Altavilla; hermanos, hermanos políticos, tios, primos, sobrinos y demás deudos, participan su fallecimiento e invitan al sepelio hoy a las 11 en el cementerio de Capital, y se ruega una oración por el eterno descanso de su alma. Casa de duelo: Olascoaga 1495. Las Heras. Servicio: Casa Flores.
9|1|C|534|9|1

✝ **DANTE PEDRO ANGEL ANGELINI - (Tito) - Q.E.P.D. - Falleció el 8-I-1976 - C.A.S.R. y B.P.** - Su desconsolada madre: Ceferina Tosi de Angelini; hermanos: Carola, Bianca, Gastón Luis, Bruna, Antonio, Renato, Hilda e Irma Angelini; hermanos políticos Alfredo Magini, María Teresa Farías, Augusto Magini, Dominga Rizzo, Rosa Lila Staitti, Fernando Parlanti y sobrinos, participan con profundo dolor su fallecimiento e invitan al sepelio de sus restos.
9|1|C|534|9|1

✝ **DANTE PEDRO ANGEL ANGELINI - (Tito) - Q.E.P.D. - Falleció el 8-I-1976 - C.A.S.R. y B.P.** - Sus desconsolados hermanos: Gastón Luis, Antonio y Renato Angelini; hermanos políticos: María Teresa Farías, Dominga Rizzo, Rosa Lila Staitti; sobrinos: Gabriela y Andrea, Ceferina Lourdes y Gastón Luis, Susana, Jorge Alberto y Renato Gastón Angelini, participan con profundo dolor su fallecimiento e invitan al sepelio de sus restos.
9|1|C|534|9|1

✝ **DANTE PEDRO ANGELINI - (Tito). - Q.E.P.D. - Falleció el 8-I-1975.** - Su hermano Renato Juan Angelini, su cuñada Rosa Staiti y sobrinos Susana, Jorge y Renatito, participan con profundo dolor su fallecimiento e invitan al sepelio de sus restos en el cementerio de la Capital.
9|1|C|473|9|1

✝ **DANTE PEDRO ANGELINI - (Tito). - Q.E.P.D. - Falleció el 8-I-1975.** - Sus sobrinos: Susana, Jorge y Renatito Angelini, participan con profundo dolor el fallecimiento de su querido tio Tito e invitan al sepelio de sus restos.
9|1|C|473|9|1

✝ **DANTE ANGELINI - Q.E.P.D. Falleció el 8-I-1976** - Su hermana política Angela de Gómes; sus sobrinos Oscar Oliva y Sra. y Orlando Dominguez y familia participan con profundo pesar su fallecimiento e invitan al sepelio de sus restos.
9|1|C|497|9|1

✝ **DANTE ANGELINI - Q.E.P.D. Falleció el 8-I-1976** - Alfonsa Altavilla de Lagiglia; sus hijos; sus hijos políticos y demás familiares participan con profundo dolor el fallecimiento de su querido primo e invitan al sepelio de sus restos.
9|1||37545|9|1

✝ **DANTE PEDRO ANGEL ANGELINI.- Q.E.P.D. - Falleció el 8-I-1976.** - Antonio López, Felipe Rizzo, Antonio Salamone y familias, participan con profundo dolor el fallecimiento del padre de su hermana política, Olga e invitan al sepelio de sus restos.
9|1|C|463|9|1

✝ **DANTE PEDRO ANGEL ANGELINI.- Q.E.P.D. - Falleció el 8-I-1976.** - Concepción Lemoli de Salamone, participa con profundo dolor el fallecimiento del padre de su hija política Olga e invita al sepelio de sus restos.
9|1|C|463|9|1

✝ **DANTE PEDRO ANGEL ANGELINI (Tito).- Q. E. P. D.- Falleció el 8-I-1976.** - Sus vecinos: Cayetano Fábrega y señora, Cayetano Fábrega (hijo), Esteban Corvera y Manuel Cantalejo y sus respectivas familias participan el fallecimiento de su gran amigo.
9|1|C|387|9|1

✝ **DANTE PEDRO ANGELINI - (Tito) - Q.E.P.D. - Falleció el 8-I-1976 - C.A.S.R. y B.P.** - Luis Tosi y familia y sus sobrinos: Iris, Norma, Luis Héctor, José Antonio, Pedro, Eduardo, Alfredo, Irma, Stella y Marcelo, participan con profundo dolor su fallecimiento e invitan al sepelio de sus restos.
9|1|F|39546|9|1

✝ **DANTE PEDRO ANGELINI - (Tito) - Q.E.P.D. - Falleció el 8-I-1976 - C.A.S.R. y B.P.** - Luis Tosi, Angela Vila de Tosi, Luis Tosi (hijo), Luis Bisson y Marité Tosi de Bisson, participan con pesar su fallecimiento e invitan al sepelio de sus restos.
9|1|C|534|9|1

✝ **DANTE PEDRO ANGELINI - (Tito) - Q.E.P.D. - Falleció el 8-I-1976 - C.A.S.R. y B.P.** - Basilio Catureglie y Carmen Florentina Moreno de Catureglie, participan con pesar el fallecimiento del futuro padre político de su hija Mari, e invitan al sepelio de sus restos.
9|1|C|534|9|1

✝ **DANTE PEDRO ANGELINI - (Tito).- Q. E. P. D.- Falleció el 8-I-1976.** - María S. de Cantalejo, Manuel José y Amelia Cantalejo de Villarin y sus respectivas familias, participan el fallecimiento de su gran amigo y vecino.
9|1|C|387|9|1

✝ **DANTE ANGELINI - Q.E.P.D. Falleció el 8-I-76** - Juan Bautista Llopiz y Flia. participan con profundo dolor el fallecimiento de su dilecto amigo e invitan al sepelio de sus restos.
9|1|F|39544|9|1

✝ **DANTE ANGELINI - Q.E.P.D. Falleció el 8-I-76** - Juan Roberto Llopiz y Flia. participan con profundo dolor el fallecimiento de su dilecto amigo e invitan al sepelio de sus restos.
9|1|F|39544|9|1

✝ **DANTE ANGELINI - Q.E.P.D. Falleció el 8-I-1976** - Ricardo Llopiz y Flia. participan con profundo dolor el fallecimiento de su dilecto amigo e invitan al sepelio de sus restos.
9|1|F|39544|9|1

✝ **DANTE ANGELINI - Q.E.P.D. Falleció el 8-I-1976** - Familia Zaruba participa con profundo dolor su fallecimiento e invita al sepelio de sus restos.
9|1|C|519|9|1

✝ **DANTE PEDRO ANGELINI - Q.E.P.D. - Falleció el 8-I-1976** - Su amigo Angel Caturegli y familia, participan su falecimiento e invitan al sepelio de sus restos.
9|1|C|488|9|1

✝ **DANTE PEDRO ANGEL ANGELINI - (Tito) - Q.E.P.D. - Falleció el 8-I-1976 - C.A.S.R. y B.P.** - Mario Braconi participa su fallecimiento e invita al sepelio de sus restos.
9|1|C|534|9|1

✝

IGNACIO PEREZ LARRAL
Q. E. P. D.
Falleció el 8-I-76.
C.A.S.R. y B.P.

Su esposa: Francisca Sánchez de Pérez; sus hijos: Sergio, Carlos Ignacio y Jorge, hijas políticas: María del Carmen Rodriguez, Nélida E. Da Silva y Marta Norma Cabaña; hermana: Carmen Pérez de Chiarolla, nietos: Gerardo, Marcela, Gladys, Graciela, Cristina Nidia, Gustavo y Javier, y demás deudos participan su fallecimiento e invitan al sepelio hoy a las 18.30 al cementerio de Godoy Cruz. Casa de duelo: Cayetano Silva 907, Bº San Ignacio, Godoy Cruz. Servicio: Empresa Augusto Américo Zapata.
9|1|C|527|9|1

✝ **IGNACIO PEREZ. - Q.E.P.D. - Falleció el 8-I-76.** - Sus hermanos políticos: Rosa Martinez de Sánchez, Luis Sánchez y familia, Nicolás Cabrera y señora, Carmen Sánchez de Morales, José García y señora, participan el fallecimiento de su hermano político e invitan al sepelio de sus restos.
9|1|C|525|9|1

✝ **IGNACIO PEREZ. - Q.E.P.D. Falleció el 8-I-76.** - Carlos R. Aranda y flia., participan con profundo dolor el fallecimiento del padre de su gran amigo, Sergio Pérez e invitan al sepelio de sus restos.
91C47991

✝ **IGNACIO PEREZ. - Q.E.P.D. Falleció el 8-I-76.** - Héctor Cardozo y flia., participan con dolor el fallecimiento del padre de su vecino y cliente, Sergio Pérez e invitan al sepelio de sus restos.
9|1|C|478|9|1

✝ **IGNACIO PEREZ - Q. E. P. D. - Falleció el 8-I-1976** - Carlos Busso y Sra., participan el fallecimiendo del padrino de sus hijos Norma y Juancito e invitan al sepelio de sus restos.
9|1|C|46,9|1

✝ **IGNACIO PEREZ - Q. E. P. D. - Falleció el 8-I-1976** - Adolfo B. Fernández, Ing. Carlos T. Salgado, Joaquín S. Olivera, Zule A. Iankelewich, Domingo V. Quirós, Roberto E. Fernández y sus respectivas familias, participan con pesar el fallecimiento de su querido amigo, e invitan al sepelio de sus restos.
9|1|C|416|9|1

✝ **IGNACIO PEREZ - Q. E. P. D. - Falleció el 8-I-1976** - Coperco S.A.C.I.A., participa el fallecimiento del padre de los componentes de la firma, señores Carlos I. y Jorge Pérez e invitan al sepelio de sus restos.
9|1|C|416|9|1

✝ **IGNACIO PEREZ - Q. E. P. D. - Falleció el 8-I-1976** - El personal de administración y de departamentos de perforación y riego de Coperco S.A., participa el fallecimiento del señor padre de sus compañeros de tareas Carlos y Jorge Pérez e invita al sepelio de sus restos.
9|1|C|416|9|1

✝ **IGNACIO PEREZ - Q. E. P. D. - Falleció el 8-I-1976** - La Comisión Directiva de Fundación Coperco participa con dolor el fallecimiento de su querido asociado e invita al sepelio de sus restos.
9|1|C|416|9|1

✝ **IGNACIO PEREZ - Q. E. P. D. - Falleció el 8-I-1976** - Sus vecinos, familias de: Corrales; Reynoso; Lara; Ornstein; Escribano; Tourres; Cami; Morfaroti; Sibilla; Ponce; Guillen; Fiorentini; Maza; Anselmo Milla participan con profundo dolor el fallecimiento e invitan al sepelio de sus restos.
9|1|C|461|9|1

✝ **IGNACIO PEREZ - Q. E. P. D. - Falleció el 8-I-1976** - Roberto Girolomini y Flia., Antonio García y Flia., participan el fallecimiento de su querido amigo e invitan al sepelio de sus restos.
9|1|C|462|9|1

✝ **IGNACIO PEREZ - Q. E. P. D. - Falleció el 8-I-1976** - El personal de Talleres de Coperco S.A.: Mario Zelliguete, Salvador Berti, César Arancibia, Vicente Luminari, Mario Narváez, Hugo Leiva, Cayetano Asencio y Abel Bravo, participan con dolor el fallecimiento del señor padre de sus amigos y compañeros Carlos y Jorge, e invitan al sepelio de sus restos.
9|1|C|416|9|1

✝ **IGNACIO PEREZ - Q.E.P.D. - Falleció el 8-I-1976 - C.A.S.R. y B.P.** - Ramón Vázquez y señora, participan el fallecimiento del padre de su querido primo Carlos, e invitan al sepelio de sus restos.
9|1|C|534|9|1

✝ **IGNACIO PEREZ - Q. E. P. D. Falleció el 8-I-1976 - C.A.S.R. y B.P.** - Roberto Morales Sánchez y señora, Juan Carlos Morales Sánchez y señora, participan con profundo dolor su fallecimiento.
9|1|C|532|9|1

✝

PEDRO RUSAFA
Q. E. P. D.
Falleció el 8-I-1976.

Sus hijos Pedro, Juan, Amador, Josefina y Ricardo Rusafa, hijos políticos Norma Pulgares, Teresa Dacrema, Elba Medina y Julia Lolloia, sobrinos, nietos, bisnietos y demás familiares, participan con pesar su fallecimiento e invitan al sepelio de sus restos hoy, a las 17.30 hs., en el cementerio Las Barriales, Junín. Casa de duelo Lotes Villa Miguelina La Chimba. Palmira. Servicio Cochería Milio, San Martín.
9|1|F|39540|9|1

✝ **PEDRO RUSAFA. - Q. E. P. D. - Falleció el 8-I-1976.** - Personal de Taller Carpintería y Caldera de Noel y Cía. S. A., Palmira, participa el fallecimiento del padre de su compañero Juan A. Rusafa e invita al sepelio de sus restos.
9|1|F|39541|9|1

✝ **PEDRO RUSAFA. - Q. E. P. D. - Falleció el 8-I-1976.** - Personal jerárquico y administrativo de Noel y Cía. S. A. Palmira, participa el fallecimiento del padre del Sr. Juan A. Rusafa e invita al sepelio de sus restos.
9|1|F|39541|9|1

✝ **PEDRO RUSAFA. - Q. E. P. D. - Falleció el 8-I-1976.** - Noel y Cía. S. A. Palmira, participa el fallecimiento del padre del Sr. Juan A. Rusafa empleado del establecimiento e invita al sepelio de sus restos.
9|1|F|39541|9|1

✝ **PEDRO RUSAFA. - Q. E. P. D. - Falleció el 8-I-1976.** - Unión Vecinal La Chimba, participa su fallecimiento e invita al sepelio de sus restos.
9|1|F|39549|9|1

✝

JOSE ERAÑA SAIZ
Q. E. P. D.
Falleció el 8-I-1976
C. A. S. R. y B. P.

Sus hijas: Graciela Araceli y Luisa; su hijo político Jorge Federico Zgaib; su nieto Federico Martín Zgaib; su futuro hijo político Osvaldo Daniel Zgaib; primos, sobrinos y demás deudos, participan su fallecimiento e invitan al sepelio hoy a las 19 horas en el cementerio de la Capital. Coronas de caridad a CIPPI. Casa de duelo: Matienzo 970, San José, Gllén. Servicio Casa Flores, Villa Nueva - Boschin Hnos.
9|1|F|39547|9|1

✝ **JOSE ERAÑA SAIZ. - Q.E.P.D. Falleció el 8-I-76 en Mar del Plata.** - Abdón Zgaib y familia, participan con profundo dolor el fallecimiento de su querido consuegro e invitan al sepelio de sus restos.
9|1|C|515|9|1

✝ **JOSE ERAÑA SAIZ. - Q.E.P.D. Falleció el 8-I-76 en Mar del Plata.** - Elías Antonio Zgaib y familia, participan con profundo dolor su fallecimiento e invitan al sepelio de sus restos.
9|1|C|516|9|1

✝

JOSE ALEJANDRO BUSTOS
Q. E. P. D.
Falleció el 8-I-1976.

Su esposa hijos y nietos, participan con dolor su fallecimiento. Velatorio San Martín 473. Ciudad. Sepelio 11 horas. Cementerio de la Capital.
9|1|C|377|9|1

✝ **JOSE ALEJANDRO BUSTOS. - Q.E.P.D. - Falleció el 8-I-1976.** - Argentina Molina de López, Blanca Rosa Molina de López, Genoveva Salomón, Clara Zapata de Bertotto, Irene M. de Villalobos participan con dolor el fallecimiento de su pariente y amigo e invitan al sepelio de sus restos.
9|1|C|481|9|1

✝ **JOSE ALEJANDRO BUSTOS. - Q.E.P.D.- Falleció el 8-I-1976.** - Antonio Robles y Sra., Alberto Spitalleri y familia, Alberto Delgado y Flia.,, participan el fallecimiento del padre de su amigo Jorge e invitan al sepelio de sus restos.
9|1|C|386|9|1

✝ **JOSE ALEJANDRO BUSTOS. - Q.E.P.D. - Falleció el 8-I-1976.** - Argentina de López, Blanca Rosa Molina de López, Genoveva Salomón, Clara Zapata de Bertotto, Irene de Villalobos, participan con dolor el fallecimiento del pariente y amigo e invitan al sepelio de sus restos.
9|1|C|512|9|1

✝ **JOSE ALEJANDRO BUSTOS. - Q.E.P.D. - Falleció el 8-I-1976.** - Angel Battistella: su esposa: Pilar Vázquez; sus hijos: Vicente, Manuel y su esposa: Roxana y Norma Cristina, participan su fallecimiento con profundo dolor e invitan al sepelio de sus restos.
9|1|C|513|9|1

✝ **JOSE ALEJANDRO BUSTOS. - Q.E.P.D. - Falleció el 8-I-1976.** - Familia Jiménez participa su fallecimiento, ruega una oración por el descanso de su alma e invita al sepelio de sus restos.
9|1|C|512|9|1

✝ **JOSE ALEJANDRO BUSTOS. - Q.E.P.D. - Falleció el 8-I-1976.** - Manuel Gallardo y flia., Victorio Battistella y flia. y Ana Frías Vda. de Battistella, participan con profundo dolor su fallecimiento e invitan al sepelio de sus restos.
9|1|C|510|9|1

✝ **JOSE ALEJANDRO BUSTOS. - Q.E.P.D. - Falleció el 8-I-1976.** - Juan José Vilapriño y María del Carmen Duprat de Vilapriño participan el fallecimiento de su entrañable amigo e invitan al sepelio de sus restos.
9|1|C|482|9|1

✝ **JOSE ALEJANDRO BUSTOS. - Q.E.P.D. - Falleció el 8-I-1976.** - Héctor Silva, Salvador Chica, Valentín Gulino, Carlos Sgró, Juan Carlos Merelles, Oscar Cuello, Miguel Arévalo, y sus respectivas familias participan el fallecimiento del señor padre del vecino Jorge Alejandro Bustos y que sus restos serán inhumados hoy en el cementerio de la Capital.
9|1|C|477|9|1

✝ **JOSE ALEJANDRO BUSTOS. - Q.E.P.D. - Falleció el 8-I-1976.** - Pedro Bulfaro y familia participan con profundo dolor su fallecimiento y ruegan una oración por su eterno descanso e invitan al sepelio de sus restos.
9|1|C|519|9|1

✝ **JOSE ALEJANDRO BUSTOS. - Q.E.P.D. Falleció el 8-I-1976.** - José Suden, Avelino Alemanno y Flia., Héctor Ana y Flia., José Vicente Juden y Flia., Ramón Suden y Flia., participan el fallecimiento de su maestro.
9|1|C|536|9|1

✝ **Profesor JOSE A. BUSTOS. - Q.E.P.D. - Falleció el 8-I-1976** Sus vecinos y amigos familias Stahringer, Tello, Ramos, Rasilla, Sarmiento, Guevara, Giner, Srta. Tota Fernández y Srta. Hilda Ferro, participan con dolor su fallecimiento e invitan a acompañar sus restos.
9|1|C|359|9|1

✝

ANA GUERRERO DE VILA
Q. E. P. D.
Falleció el 8-I-1976

Sus hermanos: Cleotilde, Carmen y José Guerrero; hermanos políticos: Antonio Lupiañez, Francisco Colombo y Tomasa Martínez; sobrinos, sobrinos nietos y demás familiares participan su fallecimiento e invitan al sepelio de sus restos hoy a las 11 horas en el cementerio de la Capital. Casa de duelo: Leonidas Aguirre 259, Ciudad. Servicio Casa Loreti y, Cía.
9|1|F|39546|9|1

✝ **VALERIANO CASTILLO. - Q. E. P. D. - Falleció el 8-I-1976. - C. A. S. R. y B. P.** - Su esposa, María Esther Zingaretti; hijos: Héctor, Estela, Beatriz y María Esther; hijos políticos: Rolando Greco, Marta Arce; su madre política, Irma Gentilina Ercoli de Zingaretti; hermana, Encarnación Castillo de Marticorena; hermano político, Juan Mario Zingaretti; su futuro hijo político, César Hugo; sobrinos, nietos y demás deudos, participan su fallecimiento e invitan al sepelio, hoy a las 18, en el cementerio de Godoy Cruz. Casa mortuoria: Mitre 2080, Cdad. Servicio: Casa Bolto e Hijos.
9|1|C|534|9|1

✝ **VALERIANO CASTILLO. - Q. E. P. D. - Falleció el 8-I-1976. - C. A. S. R. y B. P.** - Su hermana, Encarnación Castillo de Marticorena y sus sobrinos: Adriano, Teresita e Isabel y respectivas familias, participan su fallecimiento e invitan al sepelio de sus restos.
9|1|C|534|9|1

✝ **VALERIANO CASTILLO. - Q. E. P. D. - Falleció el 8-I-1976. - C. A. S. R. y B. P.** - Sus sobrinos: Antonio, Armando Castillo y familias, participan con pesar su fallecimiento e invitan al sepelio de sus restos.
9|1|C|534|9|1

✝ **VALERIANO CASTILLO - Q. E. P. D. - Falleció el 8-I-1976.** - Sus hermanos políticos: Juan Mario Zingaretti y Evangelina Nervegna de Zingaretti; sus sobrinos María Cristina, Juan Alberto y Mónica Susana, participan con profundo dolbr su fallecimiento e invitan al sepelio de sus restos.
9|1|C|505|9|1

✝ **VALERIANO CASTILLO. - Q. E. P. D. - Falleció el 8-I-1976. - C. A. S. R. y B. P.** - Su futuro consuegro, Adán Pedro Reos y Flia., participan con pesar su fallecimiento e invitan al sepelio de sus restos.
9|1|C|534|9|1

✝ **VALERIANO CASTILLO. - Q. E. P. D. - Falleció el 8-I-1976. - C. A. S. R. y B. P.** - Club de Leones de Guaymallén y comisión de Damas, participan su fallecimiento e invitan al sepelio de sus restos.
9|1|C|534|9|1

✝ **VALERIANO CASTILLO. - Q. E. P. D. - Falleció el 8-I-1976. - C. A. S. R. y B. P.** - Sus amigos: Teodoro Arranz, Santiago Zingaretti, Enrique Zingaretti y Ricardo Vargas, participan con profundo dolor su fallecimiento.
9|1|C|533|9|1

✝ **VALERIANO CASTILLO. - Q. E. P. D. - Falleció el 8-I-1976. - C. A. S. R. y B. P.** - Arnaldo Arce; su esposa, Aurora de Arce e hijos, participan con profundo dolor su fallecimiento e invitan al sepelio de sus restos.
9|1|C|531|9|1

✝ **VALERIANO CASTILLO - Q. E. P. D. - Falleció el 8-I-1976.** - Elisa Beatriz Hidalgo de Castillo e hijas participan con profundo dolor el fallecimiento de su querido tío y ruegan elevar una oración en su memoria.
9|1|F|39542|9|1

✝ **VALERIANO CASTILLO. - Q. E. P. D. - Falleció el 8-I-1976.** - Américo Zingaretti y señora, Américo José Zingaretti y señora, Salvador La Piana y señora participan con profundo dolor su fallecimiento e invitan a sus amistades a acompañar sus restos.
9|1|C|530|9|1

✝ **VALERIANO CASTILLO - Q. E. P. D. - Falleció el 8-I-1976.** - Sánchez Martín S. A. y su personal participan con profundo pesar el fallecimiento del padre de su colaborador Héctor V. Castillo e invitan a asistir al sepelio de sus restos.
9|1|C|520|9|1

✝ **VALERIANO CASTILLO - Q.** Juana Musso de Juárez y familia Fernando Anfuso, Daniel García y Norberto Persia y sus respectivas familias, participan con dolor el fallecimiento del señor padre de su querida amiga Betty. Encarecen elevar una oración a su memoria e invitan al sepelio de sus restos.
9|1|C|496|9|1

✝ **VALERIANO CASTILLO.** - Q. E. P. D. - Falleció el 8-I-1976. - Su esposa: Juana Russo de Juárez y familia participan con pesar su fallecimiento e invitan al sepelio de sus restos.
9|1|C|507|9|1

✝ **EMMA ROSA MAZZA DE ROMAIRONE - Q.E.P.D. - Falleció el 8-I-1976.** - Su esposo Bienvenido Romairone; hijo Enrique Juan; hermanos: Aida M. Vda. de Revilla, Atilio y Hugo Mazza; hermanos políticos: Francisco Romairone, Angela Socchi, Pedro Mallegni y Avelina González Vda. de Mazza; su futura hija política Marta Sepúlveda; primos, sobrinos y demás deudos participan su fallecimiento e invitan al sepelio hoy a las 10.30 en el cementerio de la Capital. Casa mortuoria: Olascoaga 1924, Ciudad. Servicio Casa Bolto e hijos.
9|1|C|534|9|1

✝ **EMMA MAZZA DE ROMAIRONE. - Q.E.P.D. - Falleció el 8-I-1976.** - Sus sobrinos: Emma, Edith, Enrique, Armando, Amabile y Atilio Riportella, participan con pesar su fallecimiento, e invitan al sepelio de sus restos hoy 9, a las 10.30 horas, en el cementerio de la Capital. Casa mortuoria: Olascoaga 1924, Ciudad.
9|1|C|470|9|1

✝ **EMMA MAZZA DE ROMAIRONE. - Q.E.P.D. - Falleció el 8-I-76. - C.A.S.R. y B.P.** - Adela R. R. de Sochi, Irma D. Sochi de Luschini, Pedro José Luschini, Hugo Raúl Sochi, Susana E. Santos de Sochi, Sergio Fabián Luschini, Claudia Roxana Luschini y Mariela Susana Sochi, participan con profundo pesar el fallecimiento de su querida tía e invitan al sepelio de sus restos.
9|1|C|524|9|1

✝ **EMMA MAZZA DE ROMAIRONE. - Q.E.P.D. - Falleció el 8-I-76. - C.A.S.R. y B.P.** - Francisco Romairone y Sra., y Ricardo Castaños y flia., participan con profundo dolor su fallecimiento.
9|1|C|480|9|1

✝ **EMMA MAZZA DE ROMAIRONE. - Q.E.P.D. - Falleció el 8-I-76. - C.A.S.R. y B.P.** - Sus vecinos familias de: Elina y Francisco Gandolfo, Héctor Velázquez, Braulia Vicente, Sebastián Vicente, Abelardo Navarro, Francisco Riquelme, Mario Quiroga, Salvador Cannata, Hortensia B. de Carrizo, Juan Pérez, Vicente Giancamilli, Salvador Martínez y Josefina M. de Márquez, participan con profundo pesar el fallecimiento de su distinguida vecina e invitan al sepelio de sus restos al cementerio de la Capital.
9|1|C|528|9|1

✝ **EMMA MAZZA DE ROMAIRONE. - Q.E.P.D. - Falleció el 8-I-76. - C.A.S.R. y B.P.** - Pedro Medaura y flia., participan el fallecimiento de su gran amiga e invitan al sepelio de sus restos que se efectuará hoy en el cementerio de la Capital.
9|1|C|523|9|1

✝ **EMMA MAZZA DE ROMAIRONE. - Q.E.P.D. - Falleció el 8-I-76. - C.A.S.R. y B.P.** - Los amigos de su hijo Enrique: Bocanegra, Garro, Fredes, Castro, Figueroa, O. Ferraro, Mayorga, Vargas, O. Fernández, Vaia, Chirino, R. López, P. Bron, Coronel, Andino, Gómez, Bechara, P. Gandolfo, C. Gandolfo, Villar, Gaglio, A. Fernández, Mariol Rojas, Mateo, De Carlos, Marchesini, Campanelo, Espina, Viola, Bismonte, participan con pesar su fallecimiento.
9|1|C|509|9|1

✝ **EMMA MAZZA DE ROMAIRONE. - Q.E.P.D. - Falleció el 8-I-76. - C.A.S.R. y B.P.** - Los amigos de su hijo Enrique: Raúl Marchesini y flia., Alfredo De Carlos y flia., Claro Molina y flia., Mateo Napal y Yolanda Sepúlveda, Francisco Campanello y flia., Leopoldo Barrera (h) y flia., Carlos Smovir y flia., Víctor Vargas y flia., Diego Segovia y flia., Eduardo Rodríguez y flia., y Plácido Morales, con profundo pesar participan su fallecimiento e invitan al sepelio de sus restos.
9|1|C|498|9|1

✝ **EMMA MAZZA DE ROMAIRONE. - Q.E.P.D. - Falleció el 8-I-76. - C.A.S.R. y B.P.** - Alfredo Rosaspina, Orlando Núñez, Nahin Chalabe, familia Ferraro, Roberto Cangelosi, Carmen de Videla, Francisco Tangredi, Jesús Arcárate, Pedro Cangelosi, María Ermacora y sus respectivas familias, participan el fallecimiento de su querida vecina y amiga y piden eleven una oración por el eterno descanso de su alma.
9|1|C|526|9|1

✝ **EMMA MAZZA DE ROMAIRONE. - Q.E.P.D. - Falleció el 8-I-76. - C.A.S.R. y B.P.** - Elsa Elena Negri de Nazar, Tte. Cnel. (RE) Fernando Cuartara y Sra., Amílcar Berio y Sra., Luis Giménez Costa y Sra., Juan Carlos López Correa y Sra., Abelardo Arroyo y Sra., Sergio Godoy Lemos y Sra., José Cichiti y Sra., Arturo y Nidia Páez Suero, Ana María Navarro, Beatriz Rosas y Roberto Miri, participan con dolor el fallecimiento de la hermana de su amigo Hugo.

✝ **EMMA MAZZA DE ROMAIRONE. - Q. E. P. D. Falleció el 8-I-76.** - María Celia de Villegas, Elisa Segarra, Alicia Angélico, Lilia P. de Iranzo, Teresita F. de Alonso, Simón Ulloa y Lionel López, participan con profundo dolor el fallecimiento de la señora madre del compañero de tareas Enrique Juan Romairone de la Dirección General Impositiva - Región Mendoza.
9|1|C|458|0|1

✝ **EMMA MAZZA DE ROMAIRONE. - Q. E. P. D. Falleció el 8-I-76.** - E. M. Grippo, José N. Grippo, Mateo Napal, Yolanda Sepúlveda, Isidoro Díaz, participan con profundo pesar el fallecimiento de la señora madre de su dilecto hijo Enrique e invitan a acompañar sus restos.
9|1|C|465|9|1

✝ **EMMA MAZZA DE ROMAIRONE. - Q. E. P. D. Falleció el 8-I-76.** - Hugo Mazza participa su fallecimiento e invita al sepelio de sus restos.
9|1|C|420|9|1

✝ **EMMA MAZZA DE ROMAIRONE. - Q. E. P. D. Falleció el 8-I-76.** - El personal de Fiscalización Externa de Impuestos Internos de la Dirección General Impositiva - Región Mendoza: Carlos Taboada, Ebers Tobares, Luis Lucero, Norberto Valle, Domingo Andreani, Benito Mosso, Oscar Martínez, Bartolomé Esoalona, Doralizo de la Rosa, Oscar de Lucía, Eduardo Estelrich, Orlando E. Bet, Carlos Fernández, Manuel Mur, Rolando Cerrisone, Rubén Bosisio, Antonio Cabrera, Rodolfo Panella y Carlos Fornes, participan con profundo dolor el fallecimiento de la señora madre de su compañero de tareas Enrique Juan Romairone e invitan al sepelio de sus restos.
9|1|C|429|9|1

✝ **EMMA MAZZA DE ROMAIRONE. - Q. E. P. D. Falleció el 9-I-76.** - Comisión directiva, asociados, jugadores y simpatizantes de Asociación Deportiva Anzorena, participan con pesar el fallecimiento de la señora madre de su socio y colaborador Enrique Juan e invitan al sepelio de sus restos.

✝ **EMMA MAZZA DE ROMAIRONE. - Q. E. P. D. Falleció el 8-I-76.** - Francisco Campanello y señora participan con dolor el fallecimiento de la señora madre de su amigo Enrique Juan, e invitan al sepelio de sus restos.
9|1|C|400|9|1

✝ **EMMA MAZZA DE ROMAIRONE. - Q. E. P. D. Falleció el 8-I-76.** - Ricardo Villegas y Lola Roig de Villegas, participan con pesar el fallecimiento de la señora madre de su dilecto amigo Enrique e invitan acompañar sus restos.
9|1|C|370|9|1

✝ **EDGARDO MURAD - Q.E.P.D. Falleció trágicamente el 8-I-1976** - Personal directivo, docente y alumnos de la Esc. Nº 34 Sanidad Argentina participan con profundo dolor su trágica desaparición.
9|1|C|370|9|1

✝ **EDGARDO DANIEL MURAT. - Q.E.P.D.- Falleció el 8-I-1976.** - Los amigos y vecinos de calle San Luis al 100: García, Aldás, Hernández, Rosas, Tamburcio, Calderón, Pérez, Braga, Liria B. Vda. de Catania, Alaniz y Flia., participan con profundo dolor y pesar el fallecimiento de Danielito Murat, hijo de su dilecto amigo Chiche Murat fallecido trágicamente en el día de ayer.
9|1|C|411|9|1

✝ **VALERIANO CASTILLO. - Q. E. P. D. - Falleció el 8-I-1976. - C. A. S. R. y B. P.** - Su esposa, María Esther Zingaretti; hijos: Héctor, Estela, Beatriz y María Esther; hijos políticos: Rolando Greco, Marta Arce; su madre política, Irma Gentilina Ercoli de Zingaretti; hermana, Encarnación Castillo de Marticorena; hermano político, Juan Mario Zingaretti; su futuro hijo político, César Hugo; sobrinos, nietos y demás deudos, participan su fallecimiento e invitan al sepelio, hoy a las 18, en el cementerio de Godoy Cruz. Casa mortuoria: Mitre 2080, Cdad. Servicio: Casa Bolto e Hijos.
9|1|C|534|9|1

✝ **JOSE VALDEARENAS ALCAZAR. - Q.E.P.D. - Falleció el 8-I-76.** - Su esposa: Pilar Alcazar Parra, sus hijos: Pilar, José, María, Trinidad, Dolores, Josefa, y Antonio; hijos políticos: Antonio Martín, Marta Chafalá, José Manzano, Martín Olmos, y Esteban Baile, nietos y demás deudos participan su fallecimiento e invitan a acompañar sus restos al cementerio de Tupungato hoy a las 11 hs. Casa mortuoria: Carril Zapata s|n. Tupungato. Servicio: Cochería Pacce, Sucursal Tupungato.
9|1|F|39539|9|1F

✝ **SILVESTRE AMPUERO. - Q.E.P.D. - Falleció el 8-I-76.** - Sus hijos: Juan Ignacio, Juan Benicio, Elba Iris, Dora Aurelia, Silvestre, Juan Simón y Juan de Dios, hijos políticos, hermanos, hermanos políticos, nietos, sobrinos y demás deudos participan su fallecimiento e invitan a acompañar sus restos al cementerio de Tunuyán hoy a las 18 hs. Casa mortuoria: Los Arboles Tunuyán.
9|1|F|39538|9|1

✝ **SIXTA LARA Vda. DE CARDENAS. - Q.E.P.D. - Falleció el 8-I-1976.** - Sus hijos: Juan, Pedro, Carlos, Cándida, Evangelina, Celestina, Bienvenida, Lidia, y Juana Cárdenas, hijos políticos: Leonor Anes, Nélida, Araya, Raquel Ferreyra, Esteban Fernández, César Palacios, Miguel Chaparro, Jorge Sánchez y Antonio Lara, hermano Guillermo Lara, sobrinos, nietos, bisnietos y demás familiares participan su fallecimiento e invitan al sepelio de sus restos hoy a las 11 hs. en el cementerio de Capital. Casa de duelo: Camino Papagallos s/n. Mendoza. Servicio: Cochería Valverde. San Martín 2701, Mendoza.
9|1|F|39543|9|1

✝ **BLANCA MELIDA NARVAEZ DE MEDINA. - Q.E.P.D. - Falleció el 8-I-76.** - C.A.S.R. y B.P. - Su esposo, Juan Manuel Medina; sus hijos: Julio, Angel, Mirta, Liliana y Blanca Medina, hijos políticos: Genara, Hilda Rosa Vega, Luis Antonio Federici; nietos, hermanos, hermanos políticos, sobrinos y demás familiares, participan su fallecimiento e invitan al sepelio de sus restos al cementerio de Luján de Cuyo, hoy a las 11 hs. Casa mortuoria: Calle Cruz Videla s|n., Cruz de Piedra, Maipú. Servicio: Cochería Timonieri, Calderón y López, Maipú.
9|1|F|39539|9|1F

✝ **MIGUEL ANGEL CALDERON. Q.E.P.D. - Falleció el 8-I-76** - Sus padres: Epifanio Calderón y María de Calderón; hermanos Juan, María, José, Alberto, Elvira, Eduardo, Rosario, Mónica, abuelos, primos, tíos, sobrinos y demás familiares participan su fallecimiento e invitan al sepelio de sus restos hoy a las 17 en el cementerio de la Capital. Casa de duelo: calle Tolosa s|n. Barrio San Martín. Servicio: Cochería San Miguel.
9|1|C|535|9|1

✝ **AMADO DUZAN. - Q. E. P. D. - Falleció el 8-I-76.** - Su desconsolada esposa: Alime E. de Duzán; sus hijos: Emma, Jadille, Neife, Abdala e Irma; sus hijos políticos: Manuel Dabul Algañaraz, Martha Zilo, hermanos políticos: Hussain Rada, Rosa de Rada, nietos: Eduardo, Adriana, Roberto Dabul, Vivian, Olga Algañaraz, Osvaldo, Graciela Duzán, sobrinos, primos y demás deudos participan su fallecimiento e invitan al sepelio de sus restos hoy 11 hs. en el cementerio de Guaymallén. Casa mortuoria: Alberdi 1019, San José, Gllén.
9|1|C|508|9|1

✝ **AMADO DUZAN. - Q.

Gral. Alvear

Motivó quejas una disposición para el comercio

GENERAL ALVEAR. — En nota cursada al interventor federal en Mendoza, general Pedro León Lucero, la Cámara de Comercio, Industria y Agricultura le hace conocer sus puntos de vista en relación con los horarios establecidos para el comercio los días 24 y 31 de diciembre último.

La entidad le manifiesta que con sorpresa tomaron conocimiento a través de los medios de difusión del horario establecido para el comercio para esos días, y le dice que ello causó confusión y total disconformidad entre los comerciantes del medio, ya que por decreto Nº 2.400 de fecha 30 de septiembre de 1975 se estableció un horario para el comercio que rige hasta el 31 de marzo de 1976 y que se confecciono — dice— considerándose las argumentaciones y posiciones de todos los sectores interesados.

Manifiestan que en los días mencionados, "la actividad comercial desarrolla un movimiento fuera de lo habitual y que el horario que se adoptó para esos días originó una retracción económica al impedirsele efectuar compras a mucha gente, agravando aún más la crítica situación por la que atraviesa este sector empresarial".

Dicen finalmente que "esa resolucion no beneficia a nadie, ni al comerciante ni al público consumidor, como asi tampoco a los empleados", y le hace conocer que "a veces éstos deben ser indemnizados o suspendidos a raiz del estado de iliquidez sufrido por la parte patronal".

Beneficios sociales de una cooperativa

GENERAL ALVEAR.— La Cooperativa de Electricidad, Consumo y Servicios Anexos General Alvear Ltda., ha convocado a una asamblea de socios para el 18, a las 10, en la sede social del Andes Foot-Ball Club, en Diagonal Jorge Simon s|n., para considerar un proyecto que dispone la implantación del servicio de sepelios para los accionistas y el grupo familiar.

Esta iniciativa ha sido bien acogida en el departamento, ya que procura crear un órgano de orden previsional para los asociados que sufran el fallecimiento de un miembro de la familia, que le asegura un servicio fúnebre integral, dentro de una categoría uniforme pero que responde en forma apropiada a las exigencias de la mayoría.

La cooperativa eléctrica alvearense cuenta con 7.500 asociados y con el grupo familiar abarca una alta proporción de los 40.000 habitantes del departamento.

Económicas

En el momento de los brindis.

Año Nuevo en Casa Arteta

La intensa tarea que impuso la última jornada laborable de 1975, no impidió que el personal de Casa Arteta de nuestra ciudad se reuniera, convocado cordialmente por el gerente de la empresa y demás ejecutivos, se reuniera a celebrar el advenimiento del año nuevo y exprenar un quizá nostálgico adiós al que llegaba a su término. Hubo brindis cargados de emoción y esperanzas, recuerdos para los ausentes y votos por la ventura personal de cada uno de los jefes y empleados de la casa. También la cordialidad empresaria se brindó en obsequios y abrazos.

"Cena de la amistad" de la firma Stabio en el Este

Durante el desarrollo de la reunión celebrada en Junín.

La firma Stabio S.A.I.C. agasajó con una cena denominada "de la amistad" a clientes, amigos y colaboradores con motivo de cumplirse el segundo aniversario de su sucursal Este, instalada en Busquets y Corrientes, Junín.

Asistieron a la reunión autoridades comunales y representantes de la banca, la industria y el comercio de la zona.

En esta circunstancia usó de la palabra el vicepresidente del directorio de la firma, señor Miguel Angel Stabio, quien agradeció la confianza depositada por el medio en la empresa y comprometió la continuidad de su acción en favor del progreso de la comunidad.

La reunión, que se prolongó por espacio de varias horas, fue amenizada por la actuación de conocidas figuras artísticas.

SINESIO ORTIZ

Q.E.P.D.

Falleció el 15-XII-75

Su esposa Celina O. Montenegro de Ortiz, profundamente agradecida hace público su reconocimiento a los doctores Alberto Reta, Héctor Perinetti, Alfredo Zavala Jurado y Adolfo Semorile, como así también a los doctores bioquímicos Oscar Marsano y María Luisa P. de Marsano y a todo el cuerpo médico, personal técnico, administrativo y de servicio del Servicio de la Cátedra de Clínica Médica I, del hospital Central, por la atención médica y el cariño recibido por su esposo, el doctor Sinesio Ortiz, haciendo extensivo su agradecimiento a todos sus colegas amigos que lo asistieron durante su enfermedad.

9|1|F|40290|9|1

San Rafael

Agua potable para Monte Comán y Cuadro Nacional

SAN RAFAEL. — Quedó formalizado un convenio entre la Municipalidad de San Rafael y la Dirección de Obras y Servicios Públicos de la Provincia, por el cual este último organismo procederá a construir las instalaciones necesarias para la provisión de agua potable a varios centros de población que carecen de tan vital elemento.

El convenio respectivo fue suscripto por el comisionado municipal de San Rafael, señor César Masini, y con ello queda terminado la documentación legal que permitirá que Obras y Servicios Públicos proceda a efectuar instalaciones ajustadas a las necesidades de los distritos Monte Comán, y Cuadro Nacional (Bombal y Tabanera).

Esos sectores de población se verán beneficiados ampliamente con esa obra, y otro detalle de ese convenio al que se asigna importancia es que en lo sucesivo la Dirección Provincial de Obras y Servicios de la Provincia será la encargada del control y desarrollo de las obras.

Ballet sobre patines

El acto, organizado por la Comuna, congregó a gran cantidad de público.

SAN RAFAEL. — Raquel Lépore presentó el ballet sobre patines de la Dirección Municipal de Cultura, en un acto que reunió una concurrencia de varios cientos de espectadores.

Para facilitar esa concurrencia masiva de espectadores, se habilitó un sector de la avenida San Martín, entre Francia y España, donde ocupó un palco el comisionado César Masini acompañado de su esposa, el director municipal de Cultura, doctor Atilano Hauser y el subsecretario de Hacienda y Administración, Esteban Pessano.

Veintiocho alumnos participaron de una serie de danzas, acompañadas de un detallado relato y con un vestuario atractivo, ajustado a cada uno de los motivos o países de origen de la música. En el desfile final, que realizó el conjunto llevando los colores patrios entre aplausos de la concurrencia, una pequeña de corta edad que se deslizaba también en patines, llegó hasta el palco oficial para entregar a la señora Martínez de Masini, un ramo de flores en nombre de los integrantes del ballet.

Educacionales

SAN RAFAEL. — La Dirección de la Escuela Nº 485 "Augusto L. Rossel", de El Nihuil, comunicó a las docentes del establecimiento, que hoy se abonará el sueldo anual complementario, en el local escolar, a partir de las 16.

Legisladores de la U.C.R. arriban hoy

SAN RAFAEL. — Legisladores radicales arribarán hoy a San Rafael para asistir a dos actos, uno partidario y otro con empresarios del medio.

El comité departamental de la Unión Cívica Radical anunció que el senador nacional y ex ministro de Economía de la Nación, doctor Juan Carlos Puglíese; el diputado nacional y ex ministro de Defensa Nacional, doctor Leopoldo Suárez, y los dirigentes provinciales doctores Molina Cabrera y Miguel Mathus, ofrecerán una conferencia de prensa hoy, a las 12.30 en "El Cortijo".

Por su parte la Cámara de Comercio, Industrias y Agricultura informó que los citados legisladores concurrirán hoy, a las 19, a la sede de la entidad empresaria para informar acerca de los proyectos de ley de carácter impositivo y económico actualmente en tratamiento en el Congreso de la Nación.

San Juan

Posibilidades cupríferas de El Mercedario

SAN JUAN. — El subdirector de Desarrollo Minero de Fabricaciones Militares, coronel Víctor Costanzo, inspecciona en esta provincia los trabajos de prospección y exploración de los yacimientos cupríferos existentes en el cerro El Mercedario, los ouales son encarados merced a un convenio suscripto con el gobierno de San Juan y el Banco Nacional de Desarrollo.

Es intención de Fabricaciones Militares propender a la incrementación de los trabajos de explotación de los recursos no renovables del país y en virtud de ello se trata de agilizar las labores tendientes a cumplir con los planes previstos en la zona cuprífera apuntada.

Con esta actitud, Fabricaciones Militares buscará la independencia en el área y coincidentemente evitará la importación del cobre que en estos momentos es considerablemente elevada.

El funcionario destacó la importancia de El Pachón y el cerro El Mercedario e indicó que sobre la base de sus rentabilidades futuras, Fabricaciones Militares, la Provincia y el Banco Nacional de Desarrollo agilizarán las labores correspondientes a la primera etapa del plan de prospección y exploración. Dichas labores deberán finalizar en abril próximo. La primera etapa tendrá una duración de cinco años y en unos diez más (quince en total) se podrá determinar la factibilidad económica del yacimiento e iniciar los trabajos de explotación.

A la obra social aportarán el 3,5% los estatales

SAN JUAN. — La Cámara de Representantes devolvió a las respectivas comisiones los proyectos del Poder Ejecutivo de la nueva ley impositiva y reformas a la ley de jubilaciones, esta última criticada por diversos sectores políticos y gremiales.

Mientras tanto, aprobó el aval de la Provincia al Banco de la Nación Argentina para garantizar un crédito de 10.000 millones de pesos viejos a La Clancay, para afrontar la comercialización e industrialización de tomates y hortalizas, cuyos gastos serán fiscalizados por una comisión de seis legisladores.

También aprobó un subsidio de doscientos millones de pesos viejos para la reparación de la Escuela Normal Mixta Sarmiento, afectada recientemente por un incendio intencional.

Por otra parte, y con la oposición de la bancada bloquista, el cuerpo aprobó el nuevo aporte de los empleados públicos a la obra social de la provincia, que será en adelante del 3,5 por ciento de las remuneraciones mensuales que perciban, excluidas las asignaciones familiares. Tendrá vigencia una vez que el Poder Ejecutivo aumente los sueldos en 1.500 pesos nuevos.

CRONICA POLICIAL

Respondió Santuccione a un ex partido político

Acusó de irresponsables a dirigentes que habían exigido su relevo. Un plazo hasta hoy a las 19

"Me cuesta admitir que personas que dicen ser de vocación política, actúen con tamaña irresponsabilidad al acusar sin ningún fundamento que avale sus opiniones que vierten por medios de comunicación y a través de los cuales se ataca a funcionarios públicos", dijo ayer a los periodistas el vicecomodoro Julio César Santuccione, como respuesta a los conceptos vertidos en un comunicado por dirigentes del recientemente proscripto Partido Auténtico, dos de los cuales acudieron a la Jefatura de Policía a raíz de la citación formulada por el jefe de la repartición.

El titular de la Policía tuvo enérgicas palabras al referirse a los hechos mencionados durante una entrevista con cronistas de distintos medios que siguió a una reunión que mantuvo por espacio de 35 minutos con los señores Gerónimo Morgante y José Ascar, firmantes del comunicado por el cual se exige el relevo del vicecomodoro Santuccione y del comisario general Arrieta Cortez, subjefe de Policía, a quienes acusan de "ser los instigadores directos" de los atentados con bombas en perjuicio del ex gobernador Martínez Baca, la doctora Sáez de Llorente y e doctor Eduardo Zannoni. No compareció el tercer firmante de esa nota, Basilio Sgroi

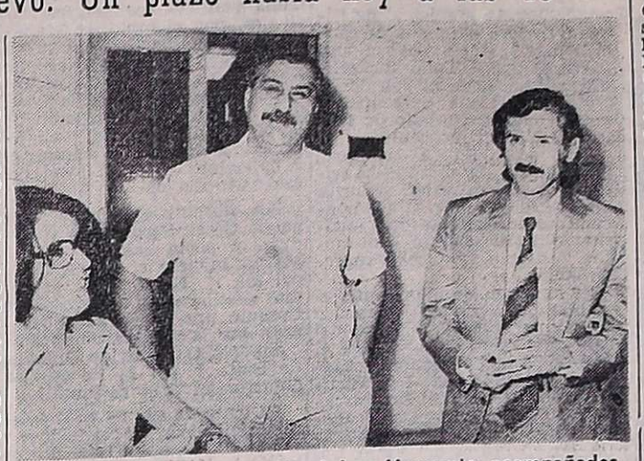

Los señores José Ascar y Gerónimo Morgante, acompañados por una asesora letrada, momentos antes de ingresar al despacho del jefe de Policía, quien los había citado para que ratificaran o rectificaran conceptos vertidos en un comunicado.

La respuesta: hoy a las 19

Morgante y Ascar ingresaron en el despacho de vicecomodoro Santuccione a las 9.15, en compañía de la abogada Haidée Fernández. La entrevista se prolongó hasta las 9.50, luego de lo cual Morgante señaló a los periodistas que "el documento que se hizo público fue elaborado por la Junta Promotora Provincial del Partido Auténtico, el que podrá ratificar o rectificar los conceptos vertidos". Agregó que se habían comprometido para reunir a la Junta lo antes posible y que hoy a las 19, "personalmente le daremos la respuesta". Agregó que sobre lo conversado se habían labrado un acta. Aunque sin confirmación, se manifestó más tarde en los medios políticos cuestionados, que posiblemente, luego de la respuesta al vicecomodoro Santuccione, se convoque a una conferencia de prensa.

Vicecomodoro Santuccione

"Repudio selectivo"

El vicecomodoro Santuccione ratificó más tarde ante los hombres de prensa el acta labrada y el plazo acordado, y no disimuló una actitud enérgica al manifestar que "sobre un total de 8 bombas colocadas en distintos domicilios en lo que va del año, sacan (los dirigentes del proscripto Partido Auténtico) un comunicado por el cual sólo repudian los atentados contra Martínez Baca, el doctor Zannoni y la doctora Llorente. Nada dicen de las otras 5 y sobre el asesinato del agente Cuello. Optan por un repudio selectivo, y lo más grave es que hacen una acusación concreta al jefe y subjefe de Policía".

Manifestó que "personalmente estoy dispuesto a llegar hasta las últimas consecuencias para dejar perfectamente aclarado ante la opinión pública, cuál es la conducta de quienes son depositarios de la seguridad pública, seguridad que se brinda sin distinción de banderías políticas, como lo demuestra el hecho de que la casa del señor Martínez Baca, en Juan José Paso 754, de Guaymallén, está vigilada hace un año por pedido del doctor Rafael Tabanera, custodia que no ha sido levantada".

Crímenes y atentados

Se refirió también, ante una consulta, a la entrevista que mantuvo en la noche del miércoles con una delegación de la Unión de Trabajadores Gastronómicos de la República Argentina, seccional Mendoza, que le solicitaron —explicó— se extremen las medidas investigativas para llegar al esclarecimiento de los crímenes de los ex dirigentes de ese gremio, señores Granizo y López, cuyos cadáveres aparecieron con signos inequívocos de ejecuciones.

Ratificó Santuccione la denuncia sobre la presencia en casa de López de dos uniformados —los secuestradores— con ropa verde oliva, quienes lo trasladaron en un automóvil Falcon color rojo y techo vinílico negro. Dijo que una mujer se presentó para confeccionar el identikit de un sospechoso que amenazó a López.

También se le consultó en torno de la gran cantidad de atentados dinamiteros —más de 100 en un año— sobre cuyos autores no se tiene ningún rastro. Expresó que había dirigido una nota al ministro de Gobierno en la que informa con detalles de algunos atentados, ocurridos en el primer semestre de 1975, que se adjudicó la organización extremista CAM (Comando Anticomunista Mendoza) y en ese sentido precisó fechas y nombres. Por último indicó que "los integrantes, estructuras y bases del CAM se desconocen".

Asesinato de Cuello

También se preguntó al vicecomodoro Santuccione sobre los resultados de la pesquisa sobre el asesinato del agente Alberto Rubén Cuello, muerto a balazos por terroristas en la noche del sábado último. Destacó que se llevan a cabo diversas diligencias en diversos puntos de la provincia, pero que hasta el momento no era conveniente precisar otros detalles para no impedir el éxito de la investigación.

Se le inquirió si los elementos subversivos que actuaron son foráneos y manifestó "que sí son foráneos, operaron con apoyo de gente de Mendoza", y agregó que no serían menos de 15 los que intervinieron en el ataque a la Seccional 1ra.

Por otro lado, fuentes serias dijeron que estaban muy adelantadas las gestiones para dejar totalmente aclarado el asunto (habría varios detenidos sospechosos), pero se hizo hincapié en que no dio resultado un peritaje realizado en una máquina de escribir de una repartición oficial de otra provincia, en la cual supuestamente se confeccionaron los comunicados de la organización extremista declarada ilegal en último término. Al parecer la confusión surge de los rasgos diferentes de una "i".

Piden captura de ex director de Tránsito

Un vocero de la Policía Federal ratificó anoche a LOS ANDES la versión que había circulado en la mañana acerca de la existencia de un decreto mediante el cual pone a disposición del Poder Ejecutivo a Basilio Sgroi, ex titular de la Dirección de Tránsito y Transporte durante la gestión del gobernador Alberto Martínez Baca.

Añadió la fuente que Sgroi no había sido detenido hasta las 21 y que por el momento se desconocía su paradero, aun cuando se hacen activas diligencias para ubicarlo.

El ex funcionario es uno de los firmantes del comunicado acusatorio del jefe de Policía de la Provincia y debía comparecer a las 9 de ayer en el despacho del titular de la repartición, vicecomodoro Julio César Santuccione, junto con otros dos dirigentes del ex Partido Auténtico, cuyos detalles se suministran en crónica aparte.

Murió el menor embestido en el barrio Sanidad

Alrededor de las 4.10 de ayer dejó de existir en el hospital Emilio Civit el menor de 9 años Edgardo Daniel Murad, con último domicilio en el barrio Sanidad, de nuestra capital, el que se hallaba internado desde las 19.30 del día anterior a raíz de un accidente ocurrido en el mencionado barrio, del que informó LOS ANDES.

El niño había sido embestido por un automóvil Torino a cargo del señor Humberto Carribero, mientras aquél circulaba en bicicleta. Sufrió graves lesiones cerebrales.

Murió un obrero que limpiaba vasija vinaria

GENERAL ALVEAR. — Dejó de existir un obrero vitivinícola que se encontraba limpiando una vasija vinaria, y se procura investigar las causas que le provocaron la muerte.

Se trata de Héctor Rolando Gómez, domiciliado en Chapeaurrouge y prolongación Centenario de esta ciudad, y el deceso se habría producido mientras limpiaba el interior de una pileta en Bodegas y Viñedos Giol.

Herida de bala en una residencial

En el interior del residencial Villa Martín, ubicado en Beltrán 122, de Ciudad, fue herida de bala la ciudadana chilena Olga Arruez, mayor de edad, residente en Tiburcio Benegas 1480, de esta capita.

El parte policial señala que a las 22 del miércoles último se tomó conocimiento del hecho en la seccional 4ª Luego que personal de esa dependencia se trasladó al lugar del hecho, constató que la agresora resultó ser la propietaria del residencial, María Esther Rodríguez, alias "La Cordobesa", conocida en el ambiente de la prostitución, quien, tras consumar el ataque fugó en un automóvil Ford Falcon, color verde, conducido por Carlos Rigazio, de otros datos desconocidos, presumiblemente hacia la ciudad de Córdoba, por lo que ha solicitado su detención.

La víctima quedó internada en la sala 313, cama 7, del hospital Central, presentando herida de bala en la región lumbo sacra derecha, sin orificio de salida. Se labran las actuaciones del caso.

Matan a un ladrón durante un tiroteo

Otros 2 individuos logran escapar

En la intersección de Boulogne Sur Mer y callejón Palacios, de las Heras, personal de la Dirección de Investigaciones abatió a un delincuente luego de una refriega en la que participaron también otros dos individuos, cuya captura se procura, según informó el Departamento de Relaciones Policiales. El muerto fue identificado como Miguel Angel Calderón de 19 años, (a) "El Mota", con último domicilio en calle Maur, lote 55, del barrio San Martín. Su cuerpo presentaba 6 heridas de bala. Ocurrió a las 23.30 del miércoles.

Señala el comunicado policial que una patrulla de la Dirección de Investigaciones realizaba una recorrida de vigilancia en las inmediaciones de los barrios Cano, San Martín, Sanidad y Ferroviarios, cuando observó la presencia sospechosa de tres sujetos en la esquina de Pedro B. Palacios y Boulogne Sur Mer.

"Cuando el vehículo se detuvo para interrogar a los individuos, éstos, lejos de acatar la orden de quedarse en el lugar emprendieron la fuga por Palacios al Este, cubriendo su retirada con disparos de armas de fuego", explica la nota de la policía. Agrega que esto obligó al personal de Investigaciones "a repeler de igual modo, iniciándose un tiroteo que duró algunos minutos".

"Al cesar los disparos — se añade — se determinó que dos de los sujetos fugaron por el interior de un viñedo, en tanto un tercero había sido abatido por las balas de los agentes del orden en el mismo lugar en donde se parapetara (un pimiento ubicado a unos 100 metros al Este de Boulogne Sur Mer).

El delincuente fue identificado como Miguel Angel Calderón y presentaba 6 tiros en hemitórax, rostro y cráneo. "Junto al cadáver fue hallada un arma calibre 22 marca Pasper, número 285.157, con cuatro cápsulas servidas", expresa el parte.

Miguel A. Calderón

Calderón registra en su prontuario los siguientes antecedentes delictivos: desde 1971 a 1974, once robos y hurtos contra la propiedad; desde el 1º de octubre del año pasado hasta el 11 de noviembre tuvo 11 pedidos de captura de distintos magistrados.

Alvear: cinco heridos graves en una colisión

GENERAL ALVEAR. — Un espectacular y grave accidente de tránsito se registró el miércoles en horas de la madrugada, al chocar violentamente dos automóviles, que por la fuerza del impacto se levantaron varios metros del piso.

El parte policial, dado por la Unidad Regional II, señala que por Diagonal Carlos Pellegrini, hacia el Oeste, transitaba a gran velocidad el automóvil Chevy conducido por Rodolfo Martínez, domiciliado en calle "M" de La Marzolina, quien era acompañado por su hermano Hugo y los ciudadanos Alberto San Román y José Hugo Rico, estos últimos radicados en Buenos Aires. Por la misma arteria y en igual sentido de marcha, circulaba el automóvil Fiat 128 Rural, guiado por Luis Alberto Porta. Ambos rodados al llegar a la intersección de Europa y Francia, por causas que se tratan de establecer se desplazaron violentamente a un costado. El Chevy tras derribar un poste de luz, se estrelló contra una vivienda golpeando con el techo, mientras que el Fiat golpeó con la parte trasera, a una altura de cinco metros, contra un árbol.

Como consecuencia del espectacular accidente, todos los ocupantes del Chevy resultaron con gravísimas heridas: mientras que Porta, conductor del Fiat, por presentar estallido de torax, debió ser trasladado con urgencia al Policlínico de Cuyo en la capital de nuestra provincia. En tanto los dos rodados quedaron totalmente destruidos.

Detúvose a un hombre que mataba vacas

Personal de la Seccional 18ª de San Carlos logró arrestar a un hombre que había dado muerte a vacunos y yeguarizos. También se le secuestró la carne que había preparado para festejar el fin de año. Se trata de Juan Jesús Soriano Campoy, agricultor, domiciliado en Lencinas 470, del mencionado departamento, según la información suministrada por el Departamento de Relaciones Policiales.

Una de las denuncias la había formulado el señor Juan Gerónimo Adarme a raíz de la sustracción de un vacuno, que fue sacrificado por Soriano Campoy para comer su carne en las fiestas navideñas. Al ser detenido, se descubrió que era autor de la muerte de otras vacas y yeguarizos —y también de sus crías— "hechos perpetrados en forma permanente, tanto en la parte cerrada de su finca como en los campos aledaños", señala el comunicado policial.

ESPACIO DE PUBLICIDAD

Oración al Espíritu Santo

Espíritu Santo, Tú que me aclaras todo, que iluminas todos los caminos para que yo alcance mi ideal, Tú que me das el don divino de perdonar y olvidar el mal que me hacen y que en todos los instantes de mi vida estás conmigo, yo quiero en este corto diálogo agradecerte por todos y confirmar una vez más que nunca quiero separarme de Ti, por mayor que sea la ilusión material. Deseo estar contigo y todos mis seres queridos en la gloria perpetua.

Gracias por tu misericordia para conmigo y los míos. (La persona deberá rezar esta oración tres días seguidos sin decir el pedido. Dentro de tres días será alcanzada la gracia por más difícil que sea. Publicar en cuanto se reciba la gracia)

Gracias por el favor recibido.

A. C. C.

9|1|C|271|9|1

ESPACIO DE PUBLICIDAD

Oración al Espíritu Santo

Espíritu Santo, Tú que me aclaras todo, que iluminas todos los caminos para que yo alcance mi ideal, Tú que me das el don divino de perdonar y olvidar el mal que me hacen y que en todos los instantes de mi vida estás conmigo, yo quiero en este corto diálogo agradecerte por todos y confirmar una vez más que nunca quiero separarme de Ti, por mayor que sea la ilusión material. Deseo estar contigo y todos mis seres queridos en la gloria perpetua.

Gracias por Tu misericordia para conmigo y los míos. (La persona deberá rezar esta oración tres días seguidos sin decir el pedido. Dentro de tres días será alcanzada la gracia por más difícil que sea. Publicar en cuanto se reciba la gracia)

Gracias por el favor recibido.

M. D

9|1|C|311|9|1

¡Gracias! Espíritu Santo — POR LA GRACIA RECIBIDA — Pepe — 9|1|F|40342|9|1

¡Gracias! Espíritu Santo — POR EL FAVOR RECIBIDO — E. T. B. — 9|1|F|40327|9|1

¡Gracias! Espíritu Santo — POR EL FAVOR RECIBIDO — V. R. T. — 9|1|C|398|9|1

¡Gracias! Espíritu Santo — POR LA GRACIA CONCEDIDA — A. C. C. de M. — 9|1|C|188|9|1

¡Gracias! Espíritu Santo — POR LA GRACIA CONCEDIDA — S. E. y M. E. — 9|1|C|278|9|1

¡Gracias! Espíritu Santo — POR LA GRACIA CONCEDIDA — A. M. de A. L. — 9|1|C|464|9|1

¡Gracias! Espíritu Santo — POR EL FAVOR RECIBIDO — R. N. M. — 9|1|C|188|9|1

¡Gracias! Espíritu Santo — POR EL FAVOR RECIBIDO — FERNANDO y Flia. — 9|1|C|279|9|1

¡Gracias! Espíritu Santo — POR LA GRACIA CONCEDIDA — D. F. D. — 9|1|C|474|9|1

¡Gracias! Espíritu Santo — POR LA GRACIA CONCEDIDA — M. G. V. — 9|1|F|40445|9|1

¡Gracias! Espíritu Santo — POR EL FAVOR RECIBIDO — N. P. M. — 9|1|C|314|9|1

¡Gracias! Espíritu Santo — POR EL FAVOR CONCEDIDO — Y. M. de C. — 9|1|F|4366|9|1

¡Gracias! Espíritu Santo — POR LA GRACIA RECIBIDA — C. de K. — 9|1|C|346|9|1

¡Gracias! Espíritu Santo — POR LA GRACIA CONCEDIDA — C. A — 9|1|C|312|9|1

¡Gracias! ESPIRITU SANTO — POR FAVORES RECIBIDOS — N. A. de C. — 9|1|F|40476|0|1

¡Gracias! Espíritu Santo — POR LA GRACIA CONCEDIDA — H. L. de R. — 9|1|C|326|9|1

¡Gracias! Espíritu Santo — POR LA GRACIA CONCEDIDA — M. A. T. de P. — 9|1|C|297|9|1

¡Gracias! Espíritu Santo — POR LA GRACIA RECIBIDA — ESTHER - HECTOR — 9|1|F|0468|9|1

¡Gracias! Espíritu Santo — POR LA GRACIA CONCEDIDA — C. B. de M. — 9|1|C|326|9|1

¡Gracias! Espíritu Santo — POR FAVORES RECIBIDOS — N. F. B — 9|1|C|322|9|1

Zona Este

Santa Rosa

El Festival de la Cueca y el Damasco se inaugura hoy

LA DORMIDA.— Esta noche, a las 22.30, en el anfiteatro levantado en la Escuela "Ventura Segura", de este distrito, se

Chango Nieto, uno de los participantes.

inaugurará el 3er. Festival de la Cueca y el Damasco, con la presencia de altas autoridades oficiales y la actuación de destacados intérpretes del folklore nacional.

A la hora indicada se realizará la recepción de autoridades, que estará a cargo de la comisión organizadora, que preside el señor Ricardo Blanco y que contará con la asistencia de autoridades de la Intervención Federal, de la Dirección de Turismo y de la Municipalidad local.

Acto seguido, e interpretada por la Banda Municipal de Rivadavia, será entonada la canción patria, tras lo cual el cura párroco, padre Tulio Pusterla, procederá a la bendición de los frutos de la zona, ante un damasco natural cuajado de frutos, al pie del proscenio.

Ascenderá luego al escenario y se ubicará en el trono la reina de estos festivales, señorita María Dolores Pérez, acompañada de las aspirantes a ocupar su sitial cuando esta noche lo deje a otra bella representante.

Se iniciará seguidamente el espectáculo artístico - folklórico con la participación inicial del ballet del festival, que dirige el profesor Angel Giménez. Actuarán a continuación: Los Tucu-Tucu, El Chango Nieto, Tarrago Ros, Los Alimareños, El Fiero Salteño, Los Hnos. Matirano, Los Cantores del Valle, Los Cantores del Yaraví, Adarme-Salinas, Carlos Ríos, Los Cerrillanos, Los Trovadores del Este, Ana María Bodas, Las Voces Cuyanas, Nora Gazoul, Pedro Pablo de la Cruz, Sfredo-Domínguez, Hermanos Barroso, Ramón Cornejo, Raúl Bravo Aguilar y la pareja de danzas Molina-Rodríguez.

Al promediar el espectáculo será elegida y coronada la nueva soberana de la Cueca y el Damasco entre las aspirantes presentes.

La dirección del ballet, la coreografía y el guión, estarán a cargo de Angel Giménez, y conducirán el espectáculo los locutores Andrés Areco, Angel Gallego y Ricardo Martí; además, el festival será transmitido por la onda de Radio de Cuyo.

Profesionales

Abogada. SAN MARTIN.- Con el título de abogada egresó de la Facultad de Derecho y Ciencias Sociales de la Universidad Nacional de Tucumán, la señorita María de los Anles Ramírez. La nueva profesional cursó sus estudios primarios en la escuela "Tomás Prisco", de Junín, y los secundarios en el Colegio Nacional "Gral. José de San Martín", sección Normal Anexa. Durante el ciclo universitario, obtuvo asimismo, el título de escribana nacional.

María de los Angeles Ramírez

La señorita Ramírez ejercerá su profesión en este medio.

cantina "EL LOBO"
HOY y todas las noches
GRAN PARRILLA
EXTRAORDINARIO SHOW
MUSICA BAILABLE
Fresco jardín. En caso de mal tiempo no se suspende, habilitamos SALON COMEDOR
* JHONNY TRINIDAD (El showman de América). Disco y palma de oro.
* TERESITA Y EL PAMPEANO Percusión PASCHERO (Revelación en folklore)
* FU - MAN - CHI (El mago de la alegría)
Con la participación y dirección artística de HUGO SALAS, la voz tanguera de América - ORGANO: Sebastián Giunta. - CHEF: Alfredo Escobar.
CLUB GIMNASIA Y ESGRIMA (En el Parque)
Reserve su mesa a los teléf.: 216322 y 230271
9|1|F|10|1

Chilenos..!
"LA BARRACA"
ARTESANIA EN CUEROS
Liquidación total de fábrica. Sacos y chaquetas gamuzadas. Casines legítimos. - Galería Rez Masud - Necochea 62 - Local 6, en la salida por 9 de Julio 1357.
1|8|C|046|047|9|1|D

BARILOCHE
EXC. 11 DIAS
Pasajes - ½ pensión biprivado .... $ 7.990
o Cuotas Desde ..... $ 800
CUSSAN - Necochea 40
30|12|F|39739|15|1|A

Frutihorticultura: futuro del distrito La Dormida

Laboriosidad y esperanza en una industria cada vez más afianzada.

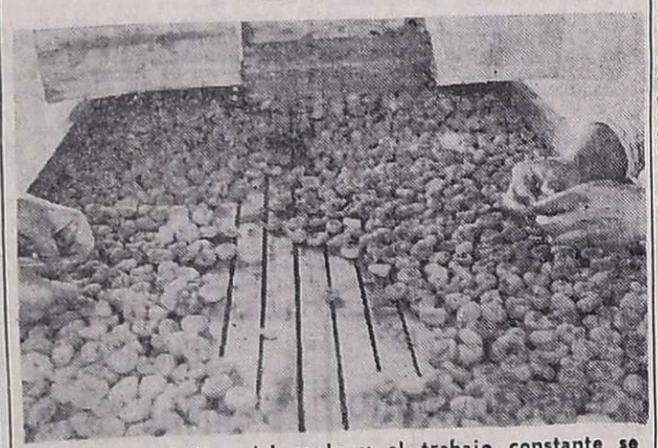

Las características del suelo y el trabajo constante se traducen en abundantes cosechas de calidad.

LA DORMIDA. — La fe y confianza de un pueblo de laboriosos agricultores e industriales, ha originado el entusiasmo de esta comunidad por celebrar tan feliz y positiva vocación de trabajo, con una fiesta que ya ha trascendido los límites del terruño para proyectarse a la provincia y al país.

La fruticultura y la horticultura lugareña, donde se refleja con mayor claridad la laboriosidad del hombre agricultor, son quizá la fuente más segura del presente y el futuro de este distrito santarrosino, donde además la visión de conjunto ha sido advertida y el cooperativismo y la actividad privada agro-industrial están completando el panorama del integral desarrollo de esta rica zona mendocina.

La producción de damascos, duraznos y ciruelas, destacables por su calidad, es la resultante de la preocupación de sus productores de atender técnicamente al mejoramiento de la especie y variedades, para una cotización mejor de sus productos.

Instituciones cooperativistas como la que agrupa a la mayoría de los agricultores de la zona, la Cooperativa Vitivinífrutícola La Dormida; plantas de manufacturación e industrialización privadas y el emplazamiento que se está registrando de grandes cámaras frigoríficas para el mantenimiento de frutas y hortalizas, a lo que debe agregarse instituciones públicas y privadas de crédito que estimulan y apoyan la actividad indicada, promete seguridades económicas financieras y sociales estimulantes en un futuro no muy lejano.

Por el momento será necesario que la crisis que afecta a las fuentes de producción del país sea corregida para que el beneficio cierto de estas actividades agrarias llegue sin problemas a quienes más trabajan por el progreso genera-

Restaurante LA POSTA
HOY y mañana
MAÑANA
LOS PERLAS
LOS CHALCHALEROS
y gran show!
¡EXCLUSIVOS!
Reserve mesa PERSONALMENTE al Teléf. 221311
SAN MARTIN 1297 - GODOY CRUZ
MAGO

VIERNES, SABADO Y DOMINGO
CON LA ACTUACION ESTELAR DE
TERESITA Y EL PAMPEANO
GANADORES FESTIVAL COSQUIN 76
OSCAR FUNES en piano
MARTES, MIERCOLES Y JUEVES CENA SHOW BAILABLE
en la animación del espectáculo la gracia y simpatía riojana de
MARIANO MORENO
GRAN ELENCO
*RESERVE MESA DESPUES DE LAS 18
LaCasona
San Martín Sur 905 • Telef. 224344 Godoy Cruz

Preparativos del festival de Cosquín

Según se nos informó, la ciudad de Cosquín se prepara con distintas iniciativas tendientes a un mismo fin, para la celebración del "XVI Festival Nacional de Folklore".

Tendrá lugar entre el 17 y el 25 del corriente. En la plaza Próspero Molina, donde tradicionalmente se realizan los festivales, por ejemplo, se trabaja aceleradamente para una remodelación total a cargo de Rafael Reyeros. Este ha incluido una ampliación de la base, una diferente conformación de la boca del escenario y elevadores que llevarán a cantantes y bailarines hasta el nivel del escenario mayor

Los libretos estarán a cargo de César Perdiguero, periodista y poeta salteño. Julio Márbiz iniciará el acto a las 22 del día 17. En la tarde de ese día, desfilará por las calles de Cosquín una caravana encabezada por la Agrupación Tradicionalista Gauchos de Güemes, de Salta y por la Federación Gaucha del Valle de Punilla.

La orquesta del Festival estará dirigida por Waldo Belloso y Osvaldo Requena. Este último la conducirá para acompañar a los vocalistas.

Una película de De Gregorio con Leslie Caron

PARIS, enero (Especial). — El argentino Eduardo De Gregorio está rodando su primera película en una residencia de los alrededores de París, con Leslie Caron en el elenco.

La realización ha sido titulada "Serail" ("Serrallo" en tellano) y relata una historia fantástica y llena de simbolismos, en la que los principales roles han sido cubiertos, además de Leslie Caron por Bulle Ogier y Marie France Pisier.

Eduardo De Gregorio cuenta en sus antecedentes con la preparación de diversos guiones para películas francesas.

DANIEL EL TRAVIESO

—Bueno, con el agua se va la mitad de la tierra del jardín del señor Wilson.

Salón Nacional inauguran mañana en Mar del Plata

MAR DEL PLATA, 8 (Télam). — Será inaugurada el sábado próximo en esta ciudad la exposición de obras premiadas en el XII Salón Nacional del Grabado y Dibujo en 1975.

Las obras —doce grabados y nueve dibujos— estarán expuestas al público en el salón que la Municipalidad habilitó al efecto en la esquina de San Martín y San Luis, en el horario de 19 a 21.30.

La muestra será clausurada el 20 del corriente.

Bandoneón de Troilo para Osvaldo Piro

MAR DEL PLATA, 8. (Télam). — En un acto que seguramente alcanzará emotivos matices, Osvaldo Piro recibirá el obsequio de uno de los bandoneones que perteneciera al inolvidable Aníbal Troilo.

El acontecimiento se llevará a cabo en el reducto tanguero donde diariamente se presenta Piro y la entrega estará a cargo de Zita Troilo, esposa del desaparecido "Pichuco".

Anteriormente el primer instrumento fue obsequiado en un acto similar, efectuado en la metrópoli, a Astor Piazzolla.

Departamentales

Godoy Cruz

Organización de la Fiesta de la Vendimia

GODOY CRUZ. — Continúa activamente la organización de los festejos vendimiales.

En otra reunión realizada en la Dirección de Educación y Deportes de la Municipalidad, a la que asistieron representantes de clubes y uniones vecinales del departamento, se constituyó la subcomisión vendimia 1976. La integran el secretario de Gobierno y Acción Social de la Comuna, señor Gerardo Armando Díaz, como presidente; Oscar Navarro, vicepresidente; Mario Sisto, secretario; Isabel Sánchez, secretaria de actas; 12 vocales titulares y 6 suplentes.

También se dispuso que el 17 se realice la elección de las representantes vendimiales de la unión vecinal Parque Sur y el club Villa Hipódromo y el 31, las de Villa del Parque y Villa del Carmen.

Hoy, a las 21, se reunirá nuevamente la comisión vendimia. Se ha invitado especialmente a los responsables de clubes y uniones vecinales que no han concurrido hasta el momento, a efectos de fijar fechas para la elección de sus candidatas y recibir instrucciones.

Además, se informó que las instituciones que deseen presentar carruajes en la Vía Blanca departamental, pueden obtener información al respecto en la Dirección de Educación y Deportes de la Municipalidad, de 7 a 13.30.

Guaymallén

El presupuesto para este año

GUAYMALLEN. — Por decreto Nº 529/75, la Municipalidad declaró vigente para el ejercicio 1976, el Presupuesto General de Gastos y Cálculo de Recursos 1975, hasta tanto el Gobierno de la Intervención Federal en Mendoza apruebe el presupuesto para 1976.

Dictóse asimismo, el decreto Nº 533/75, por el cual se declara vigente para el ejercicio 1976, la Ordenanza General de Tasas y Servicios del año 1975 hasta tanto la Intervención Federal en Mendoza, apruebe la que regirá en el transcurso del corriente año.

Tasas municipales

GUAYMALLEN — Recordó la Municipalidad que hoy vence el plazo para abonar el cuarto trimestre por tasas municipales 1975; transcurrido el mismo, se aplicará el 2% de recargo mensual. Se solicitó a los interesados asesorarse en División Padrones.

Las Heras

Citación

LAS HERAS. — La oficina de Deportes de la Comuna comunicó que ha citado a todos los delegados del "Campeonato 1º de Julio" para hoy, a las 20.30, a una reunión a llevarse a cabo en el salón de actos de la Municipalidad.

Asumieron titulares de direcciones de servicios

Durante la asunción de los directores de Servicios Generales y de Servicios Municipales.

GODOY CRUZ. — En el curso de una sencilla ceremonia, asumieron sus cargos los nuevos directores de Servicios Generales y Servicios Municipales, señores Luis Racca y Adolfo Corcino Páez, respectivamente. El acto fre presidido por el comisionado municipal, señor Enrique Constantino Panoff, y contó con la presencia del secretario de Obras y Servicios Públicos, Juan Campoy Gainza; el jefe de despacho, Juan H. Andreani, funcionarios y obreros y empleados de la Dirección de Servicios. Previa lectura de los decretos por los cuales se designaba a los señores Racca y Páez, habló el comisionado municipal. Dijo el señor Panoff que se sentía honrado de colocar en un puesto de lucha a dos hombres de probada corrección, hombría de bien y reconocida militancia peronista. Pidió colaboración al personal para el éxito de la gestión de los nuevos directores.

Los señores Adolfo Páez y Luis Racca agradecieron las designaciones y prometieron todo su esfuerzo para la concreción de los objetivos trazados.

Maipú

El servicio eléctrico suspenden hoy

MAIPU.— Agua y Energía Eléctrica informó que hoy, de 7 a 18, efectuará un corte en el servicio eléctrico, a fin de efectuar mejoras en las instalaciones.

Afectará la medida a la zona comprendida por calles Roma, Don Bosco, N. Serpa y Argumedo, de La Primavera.

Evocan hoy la creación del Registro Civil

MAIPU.— En cumplimiento de la ley de creación del Registro Civil de las Personas, sancionada por la Cámara Legislativa de Mendoza el 10 de junio de 1885, en base a un proyecto elevado al alto cuerpo por el Poder Ejecutivo, cuya titularidad ejercía el general Rufino Ortega, el 1º de enero de 1886 inició su funcionamiento la oficina instalada en la ex villa de Maipú. El acta número uno, extendida precisamente el citado día, lleva la firma del entonces presidente de la H. Corporación Municipal, don Francisco Javier Guevara.

Para evocar ese acontecimiento, la filial local de la Junta de Estudios Históricos de Mendoza efectuará un acto hoy, a las 12, en esa oficina pública, a la que hará entrega de un cuadro con los retratos de los fundadores de la ex villa, fray Manuel A. Vázquez y don José Alberto de Ozamis.

Central Fotográfica
DISTRIBUIDORES MATERIAL FOTOGRAFICO
—EN SU NUEVO LOCAL—
SAN JUAN 1392
TELEFONO 218285 - MENDOZA

Notas sociales

Casamientos

Se bendecirán hoy los siguientes casamientos:

De la señorita María Cristina Garbuio y el ingeniero Alberto Aymerich a las 21.15, en la catedral de Nuestra Señora de Loreto. Serán padrinos por la novia, la señora Teresa Ricco de Garbuio y el señor Carlos Garbuio y por el novio, el señor José Aymerich. Ventayol y su señora Rosa Aymerich.

—De la señorita Mónica Beatriz Marín Butti y el señor Jorge Niella Villamil a las 22, en la parroquia de San Agustín. Serán padrinos por la novia, la señora Dora Estela Butti de Marín y el señor Servando Pascual Butti y por el novio, el señor Miguel Antonio Niella y su señora Alicia Isabel Villamil.

—De la señorita Margarita Stordeur y el señor Ricardo Dapás a las 22, en la capilla del Colegio María Auxiliadora. Serán padrinos por la novia, el doctor Alberto Stordeur y su señora Aída Sánchez y por el novio, el doctor Onofre Dapás y su señora Nélida Abdala.

—De la señorita María Rosa Arra y el señor José Vicente Gulino Drago a las 21.45, en la parroquia del Inmaculado Corazón de María. Serán padrinos los señores José Arra y su señora Adela Aguilera y Antonio Drago y la señora María Drago de Mora.

—De la señorita Sara Estela Balmaceda y el señor Rafael Jesús Licciardo a las 22.30, en la parroquia de San Agustín. Serán padrinos los doctores Rubén Darío Balmaceda y su señora Alejandrina Molina y Francisco J. Licciardo y su señora Inés Enatarriaga.

—De la señorita Liliana Hilda Bertone y el señor Osvaldo Mancinelli a las 21.45, en la capilla del Colegio María Auxiliadora.

—De la señorita Beatriz Herminia Martínez Cruceño y el señor Fernando Salvador Cruzado Fortuny a las 21.30, en la capilla del Colegio María Auxiadora. Serán padrinos el señor Fernando Alfredo Fortuny y su señora Selva Bellido.

—Hoy se realizará el casamiento civil de la señorita Alicia Ester Ferreyra y el señor Fernando Gabriel Díaz. Serán testigos la señorita María Rosa Bonanno y el señor Domingo Masera. La ceremonia religiosa tendrá lugar en la basílica de San Francisco mañana, a las 21.45.

—**VILLA MERCEDES**, San Luis, 8. — La señorita Cecilia Lucero Guillet y el señor Jorge Marcelo Casañas contraerán matrimonio el sábado, a las 21.45, en la parroquia de Nuestra Señora de las Mercedes.

—**SANTA FE**, 8. — Se celebrará mañana, a las 12, en la parroquia de Nuestra Señora del Huerto, la boda de la señorita Noemí Di Angelo y el doctor Alberto César Acevedo. Actuarán como padrinos los señores Antonio Di Angelo y su señora Elida Cozzi y Domingo A. Acevedo y su señora Herminia López.

Misa de aniversario

El señor Azrael Chaca Villalobos y su señora Dolores Atencio Alvarez, cumplirán el domingo 40 años de matrimonio. Por tal motivo sus hijos y nietos harán oficiar una misa de acción de gracias ese día, a las 11, en la parroquia de San Agustín.

Demostraciones

Para despedir de la vida de solteros a la señorita Viginia Alicia Pernicce y al señor Jorge Andrés Garro, los señores Raúl Simoncini y su señora Adriana Lanuguer, Arturo Santoni (h) y su señora Elena Rousselle y Omar Atencio y su señora Cristina Zuleta los agasajaron con un almuerzo.

—En obsequio de la señorita Cristina Pérez Jansen y del señor Enrique Raúl Altamira, quienes mañana contraerán matrimonio, la señora Angélica Milano de Pérez Iturre y las señoritas Silvia y Miriam Milano les brindaron una copa de champaña.

Reunión

El señor Héctor Alberto Bustos Olmedo y su señora Ana María Zárate reunieron a sus amistades y familiares, en su residencia de Buenos Aires, con el objeto de festejar el cumpleaños de su hija Carina Luciana.

Enfermos

Es satisfactorio el estado de la señora María Teresa Dumit Tittarelli de Petra y el de su hijo Julio Alberto.

Viajeros

De Buenos Aires el señor Raúl Usandivaras.

—A Chile los señores Félix Enrique Schott y su señora Alicia Rosales Mallea; Roberto Plate, su señora María del Valle Videla Silveti y su hija María del Valle.

—A Buenos Aires la señora Ana María Lara de Pelegrina.

—A Villa del Rosario, Córdoba el señor Carlos Kielmayer, su señora Lilia Martínez Ferrer y su hija Graciela.

—A Mar del Plata la profesora Silvia Leonor Raganato Varas y la señora Silvia Lafuente de Cartellone

—A la península de Valdés el ingeniero Angel Campos, su señora Irma Angélica Masini y sus hijos.

—A Punta del Este el doctor Manuel López Fernández y su señora Emma Cura.

—A Villa Mercedes, San Luis, la señora Amira Alejandrina Guzzo de Guillet y su hija Alejandra Teresa Celina.

—A la península de Valdés la señorita María Josefina Civit Daforno.

—A Los Molles las señoras Yolanda Molina de Torres Araujo y Jorgelina G. de Fernández Ceretti.

—De Mar del Plata el señor Raúl Horacio Labat y su señora María Raquel Guiñazú.

—A Puerto Rico el doctor Ricardo Alberto Labat de Coninck.

Misas y funerales

Se oficiarán misas:

Hoy, a las 20, en la iglesia de la Compañía de Jesús, por el alma del doctor Luis Francisco Boulin Zapata

—Hoy, a las 20, en la iglesia de la Compañía de Jesús, por el alma de la señora María Enriqueta Mayer Villanueva de Furlani, en el quinto mes de su fallecimiento.

—Hoy, a las 9, en la catedral de Nuestra Señora de Loreto, por el alma de la señora Teresa Alicia Gatica de Bustos Morán, en el quinto mes de su fallecimiento.

—Hoy, a las 9.30, en la capilla del Colegio María Auxiliadora, por el alma del señor Rolando Galli.

—Hoy, a las 20.30, en la parroquia de Nuestra Señora de la Merced, por las almas de José Martínez, Elcira Rosa de Martínez, José Silva y Antonia García de Silva.

CHILE..!
EXC. 8 DIAS ESTADA
Alojamiento, desayuno y almuerzo $ 4.990
o cuotas desde ... $ 600
CUSSAN - Necochea 40
28|12|F|37325|16|1

CINES Y TEATROS

CENTRO

AVENIDA - Hoy de 14.30 a 24 hs. "El mago de Oz" y "Una inocente de la Selva".

AMERICA - Hoy de 14 a 24 hs.: "EL JOVEN FRANKENSTEIN" y "UN HOMBRE LLAMADO CABALLO".

CENTER - Hoy, de 14 a 24 hs.: "INFIERNO EN LA TORRE" y "VARIEDADES".

CITY - Hoy de 14.30 a 24 hs.: "El sueño de una noche de verano" y "Un loco lindo en Saint Tropez".

CINEMA - Hoy Cont. de 14 a 24 hs.: "EL PRINCIPITO" y "AVENTURAS DEL OSITO PANDA".

CONDOR - Hoy de 14 a 24 hs.: "LA VIDA SIGUE IGUAL" y "MARIA".

LUXOR - Hoy de 14 a 24 hs. "LICENCIA PARA MATAR" y "LA CONVERSACION".

LAVALLE - Hoy de 14 a 24 hs.: "MI ADORADO BENGI" y "LA AVENTURA ES LA AVENTURA".

OPERA - Hoy, de 14.15 a 24 hs.: "JOE Y MARGARITO" y "EL GRAN BUSTER KEATON".

PREMIER - Hoy, de 14 a 24 hs.: "INFIERNO EN LA TORRE" y "VARIEDADES".

REX - Hoy 13.30 a 24 hs. "Rollerball, los gladiadores del futuro" y "Comando del Sindicato".

ROXY - Hoy, de 14 a 24 hs.: "INFIERNO EN LA TORRE" y "VARIEDADES".

EL CERRO AUTO CINE (EL CHALLAO) - Hoy a las 21.30 hs., "Virilidad" y "Maridos en vacaciones".

GRAN AUTOCINE MENDOZA - Hoy 21.30 hs. "La isla del tesoro" y "Cinco locos en la guerra".

AUTOCINE BROADWAY. - Hoy 21.30 hs. "La rebelión de los bucaneros" y "No, con mi mujer no".

TEATROS

CLUB 27 - San Martín 1327 - Hoy 22 hs. Teatro de la Comuna presenta "LA GRAN MARCHA HACIA DONDE EL DIABLO PERDIO EL PONCHO". Dir. Gladys Ravalle. Mañana 22 hs. "Nuestro Nuevo Teatro" de San Juan. Dirige G. Buttini.

GODOY CRUZ

CEC - Hoy a las 21.45 hs. "Un loco lindo en New York" y "Un árbol de hojas rosas".

PLAZA - Hoy a las 21.30 hs. "Motín en tierra" y "Un árbol de hojas rosas".

SPORTSMAN - Hoy a las 21.30 hs. "La captura del Pelham 1-2-3" y "Ahora me llaman el magnífico".

GUAYMALLEN

VICTORIA - Hoy 21.45 hs. "Una Eva y dos Adanes" y "007, y el hombre del revólver de oro".

LAS HERAS

BELGRANO - Hoy 21.30 hs. "Maridos de vacaciones" y "La gran ruta".

MAIPU

ARGENTINO - Hoy 21 hs. "Mammie" y "Víctimas del amor".

IMPERIAL - Hoy a las 21.30 hs. "Solo los bravos volvieron" y complementa "Contracomplot".

PALMIRA

COLON - Hoy 21.30 hs. "Los guapos" y "Vivir por vivir".

SAN MARTIN

CERVANTES - Hoy 21.45 hs. "La reina africana" y complementa "Compañeros".

MAYO - Hoy a las 21.45 hs. "Borzalino" y "El carnaval de las Agulas".

MONUMENTAL - Hoy a las 21.30 hs. "Los chiflados dan el golpe" y "Yo tengo fe".

RIVADAVIA

DUCAL - Hoy 21.30 hs. "Operación Yakuza" y "Defendiendo al ciudadano".

LA CONSULTA

REAL - Hoy a las 22 hs. Las travesuras de una bruja" y "Los hijos del capitán Grant.

SAN RAFAEL

IDEAL - Hoy de 14 a 24 hs. "Colinot el seductor" y "El ladrón que vino a cenar".

Recuerda?
HOY 9 de Enero de 1976
vence el plazo!

El pago por reajuste del SEGUNDO SEMESTRE 75 de nuestros servicios en el área del aglomerado mendocino y distritos dependientes de la REGIONAL "CUYO" vence el viernes 9 del corriente mes.

Si Ud. señor USUARIO no ha recibido la Boleta, reclámela personalmente en las oficinas de O. S. N., Belgrano 920, Mendoza o en el distrito de su dependencia hasta el día 9 inclusive.

No se olvide que los pagos se efectúan UNICAMENTE en los BANCOS autorizados.

OSN
8|1|F|40226|8|1

Programa de Radio y TV

Ofrecemos a continuación los programas de acuerdo con el detalle que nos han suministrado las respectivas radios y teleemisoras.

VINOS GARGANTINI
SIEMPRE BUENOS SIEMPRE IGUALES

Canal 7 - Mendoza

18.15 Chart de ajuste y música selecta.
18.29 Apertura y santoral.
18.30 Alguna vez... algún día.
19.00 Meteoro
19.30 Musicales europeos.
20.00 "La aventura de vivir", con Marta González y Arturo Puig.
21.00 Noticiero Siete.

EL PLACER DE VIVIR

21.30 El Gran Chaparral.
22.30 "Tiempo Nuevo", conduce Bernardo Neustard.
0.29 Mensajes de la noche. (Secretaría de Medios de Comunicación Social), y Cierre de transmisión.

Canal 9 - Mendoza

18.30 Otra vez ayer.
19.00 Este es mi mundo.
19.30 Angel de espacio.
20.00 Nuestro mundo.
20.30 Un cowboy en Africa.
21.30 Noticiero Nueve.
22.30 Su cine particular.

VINOS GARGANTINI
SIEMPRE BUENOS SIEMPRE IGUALES

¡NO PINTE! DECORE SUS PAREDES
"SALPICANDO"
FRENTES, INTERIORES, PATIOS, MEDIANERAS
CONTRATA Y COLOCA:
REVESTIMIENTOS CUYO
San Martín 1672 - Local 21 - Telf. 259815

ORO
MONEDAS ANTIGUAS $ 780. O.F. PRECIOS ESPECIALES A COMERCIANTES.
COVEMPA — Leandro Alem 172.
5|1|C|224|14|1

LADRILLONES
Ripio, arena, hierro, cemento, etc. Entrego a domicilio. - Precios bajos.
TELEFONO 226269
7|1|F|37501|9|1

Cooperativa Frutícola "LAS ROSAS" Ltda.
UNICO AVISO
Comunica a todo el personal temporario de su galpón de empaque que de conformidad al artículo Nº 107 de la ley 20744/74 deberá presentarse los días 12, 13 y 14 de Enero de 1976 a los efectos de cumplimentar el examen de admisión y libreta de sanidad para la iniciación de la temporada año 1976. El personal que no se presente en las fechas establecidas perderá todo derecho a reclamo.
9|1|F|40290|10|1

ACEROS - TREFILADOS 1010
San Martín 1045/50 - San Martín
CALIBRADO Y PULIDO
PITTSBURGH S.A.C.I.F.I.
AYACUCHO 666 - TEL. 258625 - 258634 - MENDOZA
9|1|F|40424|30|1|A

Productoras / es de Publicidad
con o sin experiencia, necesita importante Institución. Se requiere cultura y buena presencia. ESCRIBIR con urgencia a Gerente de Publicidad, detallando datos personales completos, antecedentes y referencias. - Poste Restante Nº 36, Diario LOS ANDES.
9|1|F|40302|9|1

TIERRA GRATIS
CARGADA
SOBRE CAMION
Pedro Molina 493 - Mendoza
8|1|F|37513|9|1

ORO
Compramos Mejor Precio A PARTICULARES
COMERCIANTES
GALERIA TONSA - LOCAL A-14
10|11|F|25526|Pte.

MUEBLES NUEVOS LIQUIDO
Por cierre: Modulares, aparadores, mesas, sillas, reposeras, juegos dormitorios, comedor, televisores, cocinas, camas, colchones, Hasta terminar - Todo mitad precio. Sábado todo el día.
DAMIAN HUDSON 1687 - SAN JOSE - GUAYMALLEN
9|1|C|381|10|1

CUBETAS PARA CIRUELAS
VENDO. Alvarez Condarco 551
(Ruta a San Juan. Km. 8)
TELEFONO 230322
EL PLUMERILLO
9|1|C|338|11|1

SOBRE AVDA. SAN MARTIN 1922
EN CUOTAS Salón Dep. Patio 2 Hab. Baño 330 Mt2. Edif. Antigua
Hoy horario comercio recibo doc. uva vino hip. - Vehículos entrega desocupada.
9|1|C|358|9|1

TALLERES ALEM
Fabrica y vende chapas estampadas y molduras perfiladas.
ALEM 1680 - GODOY CRUZ
TELEFONO 227540
5|1|C|899|11|1

ACOPLADOS VENDO
Maldonado, Mod. 70, 2 ejes, carrozado, 6.50 Mts. Semi Remolque, Mod. 69, 2 ejes, carrozado, 11,70 Mts. - HAY OTROS.
Ver en ACOPLADOS MALDONADO - Carril Rodríquez Peña, Km. 7½ - Coquimbito - Maipú
9|1|F|40301|9|1

CASILLA AUTOPORTANTE
Para Pick-Up Ford o Dodge lista para viajar hecha en fábrica. Precio muy razonable. Brandsen 1177 Dorrego.
9|1|C|380|9|1

Camión Mercedes Benz 312 - 1963
Con motor, caja y diferencial 1112. Vendo. Recibo permuta. - ITUZAINGO 2925 - TEL. 216530 - Mza.
8|1|T|01340|11|1

VENDO MAQUINARIAS BODEGA
Moledora - Bomba Cook y centrífugas - Prensa hidráulica y Continua - Elevador - Trasmisiones - Fuladores - Carritos. Todo otro implemento de bodega. Teléfono 260606
9|1|C|212|9|1

MUEBLES DE OFICINA Se Venden de Ocasión
Escritorios "Only", caja fuerte importada c/combinación, sofás, etc.
P. MENDOCINAS 1077 - P. B. — 10/12 - 17/19 HORAS
9|1|C|210|9|1

SEMILLA de PAPA
Variedad KENNEBECK, Fundación, Origen CANADA
ENTREGA INMEDIATA
"ALGUACIL Hnos."
Administración: E. González 521 - Godoy Cruz
Mendoza - Tel. 222752
Ventas: Mercado Coop. Prod. Puestos 85/90
Sarmiento y Pampa - Guaymallén - Mendoza - Tel. 260466
BACpub.aa.

OFICIALES ALBAÑILES Y CAPATAZ DE OBRA
PRESENTARSE EN OBRA: PEDRO MOLINA Y PATRICIAS MENDOCINAS
CIUDAD - MENDOZA - DALVIAN S. A.
8|1|F|40232|10|1

COMPRO AJOS
O permuto por lote, automotores, rastra disco, acopladito 2 ejes o por motor Perkins. Tratar San Martín Sur 1055 - Godoy Cruz
6|1|F|37457|11|1

ORO
Somos únicos en precio. Internacional. Reserva total. GARIBALDI 118 - PISO 2 - LOCAL 2 - MZA.
8|1|C|168|15|1

SE DA TIERRA CARGADA
Petersen Thiele y Cruz, Barrio E.P.A. Carrodilla y Rodríguez Carrodilla - Luján
9|1|F|40494|15|1

EMPRESA PETROLERA
Busca Alquilar
Casa ejecutivo, 4 dormitorios 2 baños, recepción amplia, teléfono, dependencias, en 5ta. Sección, Bº Bombal, G. Cruz, Boulogne Sur Mer. Tratar Hotel Plaza. - 18 a 20 hs. Sra. Cogliati.
9|1|C|323|12|1

EMPLEADO NECESITAMOS
para Trabajos Generales de Oficina en Luzuriaga. Edad mínima 25 años, con experiencia, buen sueldo Sábado libres. - G. L. Poste Restante Nº 32, Diario LOS ANDES.
8|1|F|40194|9|1

NECESITAMOS EMPLEADA/O
Perito Mercantil o Práctico contable con experiencia anterior.
Presentarse hoy 16 a 21 hs. 9 de Julio 1257 - 8º Piso Of. 81
9|1|C|350|9|1

FIAT 400 STANDARD COMPRO
EN PERFECTO ESTADO, MODELO 1972 EN ADELANTE
TELEFONO 293198
9|1|C|417|9|1

GUIA PROFESIONAL

MEDICOS

PROFESOR
ANGEL C. ACOGLANIS
DIGIPUNTOR
Dr. FRANCISCO M. MULLEADY
MEDICO CIRUJANO
Tratamiento de enfermedades de origen vertebral - Nerviosas - Digestivas - Respiratorias.
Turnos limitados
OLASGOAGA 1544 - T. 235851
7|1|C|886|11|1

Dr. OSCAR E. CAMINOS
Clínica y Cirugía. Obesidad. Várices. Vejez. Enf. Venéreas. Impotencia. Mutuales. Sarmiento 777, Tel. 241768. De 11 a 13 y 17 a 21 horas. 9-1-F-Pte.

Dr. MIGUEL ANGEL CHIRINO ZARATE
Clínica. Enfermedades de la mujer. Prevención cáncer. Tratamientos Especializado extranjero. - Rioja 1856 - Tel. 250237. 13|12|C|510|11|1

Dr. RODRIGUEZ SAA
CLINICA MEDICA
Dra. RODRIGUEZ SAA
PIEL - DEPILACION
Martínez de Rosas 2055 (entre Buipacha y Paraná). Teléf. 230063.
24|7|F|77882|Pte.

APARATO DIGESTIVO

Dr. OMAR MUSRI
Atiende Mendoza: Sanatorio Policlínico Guaymallén - Tel. 218052. San Martín: Sanatorio Argentino. Rivadavia: Sanatorio Carrasco y Bertona. 6|2|F|62272|Pte.

Dr. LUIS CHRABALOWSKI
Cirugía Aparato digestivo. Hígado. Vías biliares. Turnos. Jorge A. Calle 326. Tel. 214441. Ciudad.
6|5|F|Pte.|A

VIAS URINARIAS

Dr. MANUEL BIANCHI
Riñón, vejiga, próstata y genitales. Esterilidad masculina. Turnos desde las 16 horas. Teléf. 256234. Agustín Alvarez 250.
4|6|F|66024|Pte.

Dr. IGNACIO J. ROMEO
CIRUGIA VIAS URINARIAS
Cirugía general. Diariamente de 17 horas. Pedir turno. República de Siria 325, Teléfono 292220.
F|Pte.

Dr. ALBERTO PABLO CORICA
ESPECIALIZADO EN EE. UU.
Enfermedades vías urinarias. Adultos y niños. Colón 532. - Turnos: Teléfonos 240835 y 252553.
29|1|F|29090|Pte.

Dr. ALBERTO D. BEKERMAN
ESPECIALIZADO EN EE. UU.
Cirugía, Riñón, Vejiga, Próstata, Genitales. Adultos, Niños. Esterilidad - 9 de Julio 1189, 2º "15". Turnos: 231915 - 242753.
7|1|C|880|7|2

NUTRICION

Dr. MINUCHIN
Obesidad, Diabetes, Delgadez, Gota, Arteriesclerosis, Aparato digestivo. Turnos. Roca 20, Las Heras, Tel. 254402. Amigorena 80, Ciudad, Tel. 244777. 3|12|F|Pte.

GLANDULARES

Dr. BEVEGNI
De regreso, atiende nuevamente su consultorio. Boulogne Sur Mer 471, Mza. Turnos T. 246083 de 12.30 a 14 hs. 24|11|F|28890|Pte.

OBESIDAD

Dr. MARIO R. LEVIN
OBESIDAD
Director Centro Médico - Modelación Corporal Post Parto y Obesidad. Gimnasia modeladora. Masajes manuales y electrónicos. Baños vapor individuales. Parafina reductora. Bronceado. Fisioterapia. San Martín 1464, G. Cruz, T. 246897 se atienden todas las Mutuales.
31|8|F|87535|Pte.

Dr. ALBERTO SEVILLA
Director de los Institutos Médicos de obesidad, asma y alergia de Mendoza, Córdoba y Buenos Aires. Obesidad y celulitis deformantes. Várices y hemorroides, tratamientos sin operación y sin dolor. Departamentos especializados: Asma, Alergia, Cardiología, Ginecología, Cirugía plástica y estética. Injertos de cabellos (Prof. Tomás Hughes y Edgardo Escobar). Avenida Colón 232, T. 290006 - 241440. Atendemos mutualizados. Horario de 7 a 12 y de 15 a 20 horas.
28|11|F|31160|Pte.

HOMEOPATIA

Dr. DANIEL J. LISSIN
Atiende días 8, 9 y 10 de enero en su nueva dirección: H. Yrigoyen 117. Ciudad. Reservar turnos: Tel. 291718. 2|1|F|38254|10|1

VARICES

Dr. SPINETTA REGUERO
Várices - Trat. no operatorio por electro fulguración. Cirugía Especial. España. Turnos: Junín 213. Barrio Bombal. Tel. 244111. Pte.

PSIQUIATRAS

Dr. RICARDO D. PIERRO
MEDICO
Especialista en psiquiatría y psicología infantil. - 9 de Julio 1180. 6º P. Dpto. 2. Pedir hora T. 231919-258857. 2|1|F|38086|31|1

ESPECIALISTAS EN CORAZON

CARDIOLOGIA DE URGENCIA
Atención permanente y electrocardiogramas a domicilio. - Teléfonos: 242417 - 249001.
6|1|C|709|4|2

GARGANTA, NARIZ Y OIDO

Dr. LUIS E. MONETTI
10-12 - 18-21 horas, 9 de Julio 1050. Tel. 249323. Particular teléfono 246661. 31|12|F|Pte.

CIRUGIA ESTETICA

Dr. HUGO SALOMON
Unicamente Cirugía estética funcional de nariz. Clínica Godoy Cruz. Godoy Cruz 333. Teléfonos 215951 y 215952. Mutuales.
10|1|F|Pte.|D.

Dr. ENRIQUE VELASCO
Cirugía estética, plástica reparadora. Lunes, miércoles y viernes, de 17 a 20 horas. Rioja 1153. Tel. 244806. 1|12|F|58682|Pte.

Dr. J. SANANES
Jefe de servicio Sala 1 Hospital Emilio Civit. Cirugía de nariz, mamas, adiposidades, injertos, quemados. Pedir turno. P. B. Palacios 1260 (Ituzaingó). T. 257319-251391.
7|3 F|Pte.|D

ESPECIALISTAS DE LA PIEL

Dr. ALBERTO J. GRINBERG
Enfermedades de la piel. Alergia dermatológica. Horario: lunes a viernes, 17 a 21 hs. Sarmiento 777 Mendoza. 15|7|F|75872|Pte.

ALBERTO TORRES CORTIJO
Ex médico becario Univ. Madrid. Emilio Civit 43. 1er. Piso. Turnos de tarde al Tel. 255760.
21|11|F|Pte.

OCULISTAS

Dr. ZALDIVAR
Dra. MISTELI
Nueva dirección: Av. Emilio Civit 685. Ciudad. Tels 257000 - 257100
14|1|F|Pte.

Dr. ALVAREZ NOQUE
SOLICITAR TURNO
Enfermedades y cirugía de ojos. Mitre 896 - Tels.: 241805 - 241324 - 241443. 4|6|F|Pte.

Dr. M. MARCHEVSKY
OCULISTA
Consultas de 11 a 12.30 y de 16 a 20 hs. Rioja 1130, Tel. 247996.
25|9|F|94036|Pte.

CLINICA DE OJOS
Atendida por
16 Médicos Oftalmólogos y 6 Auxiliares Técnicos Universitarios
Consultorio externo de 8 a 21 hs. Guardias permanentes. Cirugía e internación. Atención de particulares y Mutualidades. Av. España 888, Teléf. 248856. 18|3|F|42513|Pte.

ASMA Y ALERGIA

INSTITUTO DE ALERGIA
Dr. Marcos Hugo Victoria
Dr. Carlos Segura Villanueva
9 DE JULIO 1050 - 5º PISO
Dpto. 50 - TELS. 251937-249392
4|9|F|97727|Pte.-A

REUMATISMO

Dr. RICARDO BARCENILLA
Rivadavia 578 - Planta Baja - Dpto. 5 - Ciudad. - Turnos 17 a 20.30 hs. - Teléfonos 292020 - 221910
27|2|F|Pte.

Dr. MANUEL MENA
Reumatólogo - Enfermedades de columna vertebral, brazos dolorido, ciática. Atiende de 15 a 20 hs. Buenos Aires 226. Lunes a sábados.
20|3|F|Pte.

Dr. JULIO F. SANCHEZ
Doctor en medicina (Esp. en Europa). Reumatología, ortopedia y traumatología. Rivadavia 141, Tel. 291994. 2|11|F|23600|Pte.

HUESOS

Dr. EDUARDO P. TOSI ORQUIN
Dr. ANTONIO C. GOMEZ NAVARRO (h.)
Traumatología y ortopedia. Enfermedades y cirugía de los huesos. Lunes a viernes 17 a 20.30 hs. Necochea 509. Solicitar turno 259499. 242723, 259228. 21|1|F|27785|Pte.|A

ODONTOLOGIA

VICTOR M. PICCIONE
Doctor en odontología. Cirugía de boca y huesos de la cara. Martes y jueves, Sanatorio Policlínico de Cuyo. Tel. 243000. Part. 255547.
1|2|F|Pte.

Dr. JUAN ANGEL BRANDI ZAPATA
RAYOS X
Atiende de 10 a 12 y 17 a 20 hs. San Juan 741. Tel. 241869. Mendoza.
12|12|F|34303|12|1

PARTERAS

ESTHER C. DE SANANES
Partera nacional. Diariamente de 10 a 20 hs. Solicitar turno. Pedro B. Palacios 1260 (Ituzaingó) entre Catamarca y Lavalle. Teléfs. 257319 y 251391. 7|4|F|Pte.|D.

CELINA E. M. DE ARNEDO
PARTERA NACIONAL
Catamarca 585, Ciudad, T. 242388. Pedir turno. 29|F|99490|Pte.

J. DELIA SANCHEZ GOMEZ
OBSTETRICA NACIONAL
Atiende de 15 a 17 horas, menos sábado. Rivadavia 634. Tel. 241019.
6|12|F|Pte.

LIDIA M. de CUARTAS
PARTERA
25 de Mayo 770, Mendoza, Teléfono 247223. 11|10|F|Pte.

IRMA YAKEL de LEGUIZAMON
PARTERA
Av. San Martín 1269 - 3er. Piso. Dpto. "A" - Tel. 257536 - Mendoza
F|Pte.|A

PEDICUROS

CASA SCHOLL
Pedicuros. Calzados. Plantillas, Medias y Vendas para Várices. Todo para el confort del pie. Pedir turno. Montevideo 27, Mendoza, Tel. 248200. 27|8|F|Pte.|A.

AVISOS CLASIFICADOS

Compra y Venta de Propiedades

A MOLL Inmobiliaria compra casas departamentos, lotes, etc Operaciones inmediatas, garantidas. Gutiérrez 567. Tel. 214266. - 250524. 22|9|F|85420|Pte.

A - LOTE sobre calle Jujuy a metros calle San Martín, vendemos, 10 x 40, todos servicios, $ 60.000.000 m|n. contado y facilidades. C. E. Barrera Oro - Mitre 1378. Ciudad.
9|1|F|40492|9|1

A - DEPARTAMENTO exclusivo p|oficina vendemos, céntrico, 3 ambientes, baño, cocina, frontal, a estrenar, T|$ 100.000.000 m|n. Contado y facilidades. C. E. Barrera Oro. Mitre 1378. Ciudad.
9|1|F|40493|9|1

A PROPIETARIO compro hoy mismo. Chalet zona residencial o departamento céntrico. Total hasta $ 200.000.000. Gran contado. Tel. 244790.
4|1|F|38631|10|1

A. SAN IGNACIO, 3 dormitorios, garaje, patio, jardín. Total pesos 125.000.000. Permutas. T. 241457. 9|1|F|37517|9|1

A INVERSIONISTAS chilenos . . . ofrecemos regia residencia antisísmica a estrenar, 6 dormitorios en dos plantas divisibles, con entradas independientes, gran categoría, a 100 mts. Ruta Panamericana. Godoy Cruz. Infórmese Inmobiliaria Francica. España 1057 - 3er. piso, oficina 14. Teléf. 249762. Mendoza.
9|1|C|395|9|1

AMERICANA una planta, vendemos 6ta. Sección, 3 dormitorios c|placeres, living comedor, cocina comedor, baño completo, garaje, lavandería, etc. Total $ 150.000.000 contado. (Se recibe finca chica). Llaves: C. E. Barrera Oro. Mitre 1378 - Ciudad.
9|1|F|40491|9|1

ANTISISMICA 2 dormitorios dependencia, ciudad 60.000.000, saldo convenir. José Federico Moreno 1575.
8|1|F|40018|9|1

ANTISISMICA 2 dormitorios dependencias. Anticipo 50.000.000. Saldo convenir. José Federico Moreno 1575.
8|1|F|40020|9|1

ANTISISMICA nueva, 2 dormitorios, vendo $ 100.000.000 o permuto por antigua. Tel. 253024.
9|11|C|306|11|1

ANTISISMICA 3 dormitorios, dependencias, antigüedad 3 años, total 180.000.000, anticipo 65%. José Federico Moreno 1575.
9|1|F|40484|10|1

ANTISISMICA muy buena, pleno centro Villa Nueva, cuatro dormitorios, consultorio médico, demás dependencias, teléfono. Vende Inmobiliaria Francica. Contado y facilidades. Convenir España 1057, 3er. Piso. Oficina 14. Teléfono 249762. Mendoza.
9|1|C|395|9|1

ANTISISMICA, 2 dormitorios, impecable, metros Av. Acceso. Otras: antisísmicas y mixtas. Mitre 521, oficina 02, subsuelo.
9|1|C|422|9|1

ANTISISMICA, nueva, 2 dormitorios y demás dependencias en Godoy Cruz. Precio total 120.000.000, facilidades, recibo permuta, casa más amplia. Nigito Propiedades, Colón 829, Godoy Cruz.
9|1|F|37543|9|1

ANTISISMICA de categoría, Barrio Parque, Godoy Cruz, 2 dormitorios, habitación servicio, terraza. Contado $ 80.000.000 facilidades. T. 225842, Moreno Vivienda.
9|1|F|37538|10|1

ANTISISMICA, en Benegas, una joya, 3 dormitorios, garaje, departamento servicio, piso parquet, carpintería cedro, 2 baños, contado $ 105.000.000, facilidades, T. 225842, Moreno Vivienda.
9|1|F|37536|10|1

"COMPRO" y vendo lotes, casas, departamentos, negocios. ¡Visítenos! "Benturino". Colón 659. Tel. 246927 (Martillero Lugones). 7|1|F|38924|10|1

COMPRAMOS urgente casa modesta. - Pagamos al contado. Córdoba 154, Ciudad. Tel. 254996
5|1|F|38724|9|1

CAPITAL Federal departamento vendo o permuto por casa Teléfono 972826.
7|1|F|38965|12|1

COMPRAMOS: urgentísimo, casas, terrenos. Pereyra. Reconquista 170. Godoy Cruz. Tel. 222269.
7|1|F|37497|9|1

CENTRALISIMO departamento a estrenar, frontal, 2 dormitorios. Contado y facilidades. Mengoni. Colón 428. Tel. 246295.
8|1|F|40222|9|1

COMPRO casa antisísmica y entrego Cupé Chevy SS y Rastrojero Frontalito 72 con muy pocos kilómetros y contado, saldo a convenir. Remedios Escalada 1935, Dorrego, Teléfono 246484.
9|1|F|40480|11|1

CARRIZAL, 5 hectáreas, tierra, agua, casa, luz. Contado pesos 250.000 y facilidades. Vende Sánchez, Teléfono 980408.
9|1|F|40471|9|1

CONTADO compro casa o departamento ciudad y Godoy Cruz. Teléf. 253609.
9|1|C|419|9|1

COMPRO casa y|o departamento, 1 ó 2 dormitorios, ciudad o alrededores, Entrego Falcon 73, Camioneta Peugeot 74 y pesos 30.000.000 Ctdo. Saldo convenir. Teléfonos 247717 - 246959.
9|1|C|427|9|1

COMPRO casa $ 200.000.000, contado, saldo corto plazo. Teléfono 215254.
9|1|C|432|9|1

CASA nueva, 6ª Sección, 3 dormitorios, dependencia servicio. Vendo, Salta 1743.
9|1|C|432|9|1

CASAS, lotes, fincas compro urgente, fuerte contado T. 252611.
9|1|C|440|9|1

CHALET Bº Trapiche: living, tres dormitorios, jardines, garaje. Troglia vende urgente. Hammarskjold 774. Tel. 240131.
9|1|C|391|9|1

DUEÑO vende departamento interno dos dormitorios; recibo vehículo y efectivo. Total pesos 26.000.000. Pedernera 655, San José.
9|11|C|355|10|1

DEPARTAMENTO antisísmico, 2 dormitorios sobre Avenida San Martín. Anticipo 14.000.000, saldo 18 meses. Total 28.000.000 recibo automóvil. José Federico Moreno 1575.
9|1F|40486|11|1

EN BERLIEJO sobre Almirante Brown, pleno centro, casa amplia corte antiguo, entrada vehículos (terreno 12|50x37 mts.), vendo urgente $ 55.000.000 m|n. Convenir Inmobiliaria Francica. España 1057 - 3er Piso. Oficina 14. Teléf. 249762. Mendoza.
9|1|C|395|9|1

EN SAN MARTIN regio departamento s|Boulogne Sur Mer, 3 dormitorios, de más comodidades, dependencias de servicio. Vende: Inmobiliaria Francica. Convenir: España 1057, 3er. piso. Oficina 14. Teléfono 249762. Mendoza.
9|1|C|395|9|1

EN SEXTA Sección, permuto casa amplia por departamento 2 dormitorios. Diferencias convenir. J. B. Justo 429, T. 252611.
9|1|C|440|9|1

FINCA 9 Ha. 1 Ha. de Ciruelos, Santa Rosa. Resto chacra, tomate, cebolla y zapallo, pozo, casa, tractor, animales y herramientas. Corralitos. Tierra sin salitre. Recibo Rastrojero, camioneta Diesel y varios más. Minni. Bandera de los Andes 2829.
9|1|F|40358|9|1

INVERSIONISTAS: Edificio a terminar centro Luján, ideal hotel, clínica, club, etc. 1.300 m2. cubiertos. Troglia vende ¡baratísimo! Hammarskjold 774. Teléfono 240131. 9|1|C|391|9|1

KILOMETRO 8 vendo 3 Has. chacra, derecho agua pozo electrificado. Casa con cosecha actual contado. Facilidades, recibo casa y Rastrojero. Carril Nacional 6740, R. de la Cruz.
9|1|F|40359|9|1

LOTE 5ta. Sección, 1.000 m2. Total 280.000.000. Propietario. Teléfono 293099. 4|1|C|172|10|1

LUJAN, parque Drummond, casa y departamento antisísmico, sin terminar, ideal plan banco. Contado $ 70.000 y facilidades. Vende Sánchez, Teléfono 980408.
9|1|F|40472|9|1

LOTES Chacras de Coria, 400, 600 y 960 m2. Troglia vende urgente. Hammarskjold 774. Teléfono 240131. 9|1|C|391|9|1

LOTE 405 ms2, a pasos Plazoleta Barraquero, vendo apurado. J. B. Justo 429, Teléf. 252611.
9|1|C|440|9|1

LA DORMIDA, Colonia (Saint George), 50 has. vendo, 15.000 la hectarea, facilidades T. 221087.
9|1|F|37541|10|1

LOTE vendo permuto, por coche modelo 70 adelante. Teléfono 230021.
9|1|C|452|9|1

MEDIA cuadra Independencia casa 3 ambientes, garaje. Facilidades. San Martín 1618 y Saavedra Las Heras.
8|1|C|205|9|1

PROPIETARIO vende casa 6ª Sec. 2 estrenar $ 2.800.000 recibo a cuenta casa, coche, lote, dpto., sin intermediario. Tucumán 290. 2º piso. Dpto. 5 Mza.
7|1|C|847|9|1

PROPIETARIO vende antisísmica en ciudad, dos plantas, living-comedor, tres dormits., dependencias, total $ 2.000.000. Teléfono 231406. 9|1|C|310|10|1

TUNUYAN centro amplia esquina antisísmica 4 ambientes, comedor diario, baño, cocina, cochera, patio y sótano, vendo. Recibo automóvil Pick-Up o camión modelo 70 en adelante buen estado saldo a convenir .San Martín 999, Tunuyán, Tel. 2184.
8|1|F|40190|9|1

TERRENO 640 mts.2 c|edificación antigua Dorrego, cuadra Costanera, t|servicios, vendo mitad contado. Guillermo Molina 415. Dorrego. 9|1|F|40365|9|1

VENDO 2 casas, una con losa y otra sin losa, en S. José. Vicente López 1437, S. José, Gilén.
9|1|C|067|11|1

VENDO casa corte antiguo, todo servicio. Güemes 302, San José.
9|1|T|9|1

VISTALBA, Santa Elena, lote 860 mts.2, agua, luz. Contado pesos 90.000 y facilidades. Vende Sánchez, Teléfono 980408.
9|1|F|40470|9|1

VENDO 110 Has. con 27 Has. parral 7 has. viña producción 6.000 q.q., 30 has. chacra resto campo. Derecho agua, 2 pozos, 2 casas, tractor implemento, contado facilidades. Carril Nacional 6740, R. de la Cruz.
0|1|F|40352|9|1

VENDO casa 2 dormitorios, cocina, baño, salón para negocio total $ 500.000. Contado $ 300.000, saldo convenir. Se recibe auto o Rastrojero. Carril Nacional 6740. R. de la Cruz.
9|1|F|40351|9|1

VENDO lote interno cerquita Coronel Díaz, 2 pisos. Recibo automotor. Alberdi 135, Ciudad.
9|1|C|430|0|1|D.

VENDO lotes 600 m. hasta 2 Has. Teléfono 258645. 9|1|T|1373|9|1

26.000 metros terreno vendo en Luzuriaga, próximo Carril Sarmiento. Ideal para barrio, industria. Agua, luz. San Martín Nº 2214. Tel. 255147.
9|1|C|393|10|1

$ 10.000.000 y **$ 700.000** mensuales compro casa Las Heras. Teléfono 256493. San Martín 1618. Las Heras. 8|1|C|205|9|1

$ 5.000.000 y facilidades lote todos servicios, pavimento. San Martín 1618, y Saavedra, Las Heras.
8|1|C|205|9|1

Compra y Venta de Negocios en General

A. ROTISERIA en Santiago "Chile", permuto o alquilo. Correa Saa 845, Guaymallén.
9|1|C|366|9|1

APROVECHE tintorería céntrica, trabajando, gran clientela, vendo, contado y facilidades. Emilio Civit 75.
9|1|C|419|9|1

COMPRAMOS urgente negocio, pl numerosos pedidos nicllentes. - Córdoba 154, Ciudad, T. 254996.
5|1|F|38729|9|1

COMPRO confitería u hotel céntrico c|reales ganancias a comprobar. Entrego cupé Torino 71 y $ 500.000. Operación inmediata, sintermediarios. Tel. 220892.
9|1|C|213|10|1

DESPENSA en ciudad, mercaderías, instalaciones 15.000.000 saldo facilidades. José Federico Moreno 1575.
8|1|F|40016|9|1

MERCADO con propiedad teléfono, mercadería, anticipo pesos 35.000.0000, saldo convenir. José Federico Moreno 1575.
8|1|F|40022|9|1

MERCADITO, despensa, casa familia vendo, Salta 1743.
9|1|C|432|9|1

SIN INTERMEDIARIOS vendo alojamiento y restaurante. Aristides Villanueva 217, Ciudad.
9|1|C|439|9|1

VENDO mercadito con casa en alquiler. Paraná 702. Ciudad.
9|1|C|327|11|1

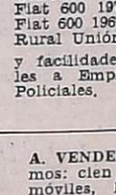

Compra y Venta de Muebles

A BENTURINO, tel. 244335-248730, ofrezca muebles, antigüedades, artículos en general Colón 669
3|3|F|Pte

A. SELLA - Tel. 247447 - Martillero Tiburcio Benegas 776, ofrezca muebles, artículos hogar, máquinas usadas, dinero en el acto.
11|2|F|6992|Pte

A AMITRANO martillero - Teléf. 247711. Aristides Villanueva 232, ofrezca muebles, antigüedades, maquinarias, artículos generales. Pagamos mejor. Anticipamos dinero.
9|6|F|2225|Pte

A. FABRICANTE sigue entregando oferta enero, finos dormitorios, comedores, living, toda mitad precio. Créditos al acto. Confraternidad Ferroviaria 579, Ciudad. (Por Videla Castillo al 3100). Teléf. 230132. Micro 4.
9|1|C|307|18|1

ANTIGÜEDADES muebles, cosas nuevas y viejas en general. Sulpacha 412, Ciudad.
19|12|C|118|21|1

JUEGOS de living, sofá, sillones, butacas, mesa de costado y de centro liquidamos a menos del costo por cierre definitivo. Belgrano 1869, Godoy Cruz.
8|1|F|37522|9|1

Compra y Venta de Automotores y Cubiertas

ANDES AUTOMOTORES
Roberto Wansztein
O'Brien esquina Alberdi
SAN JOSE

Cupé Mercedes Benz 250 SE 1964
Chevrolet Super 1968 . $ 89.000
Unión 1967 ..... $ 89.000
Valiant III 1965 .... $ 78.000
Citroen 1967 ..... $ 42.000
Fiat 600 1970 ..... $ 53.000
Fiat 600 1964 ..... $ 39.000
Rural Unión 1967 .... $ 60.000
y facilidades. Planes especiales a Empleados Públicos y Policiales.
9|1|F|40324|10|1

A. VENDEMOS - permutamos: cien unidades Automóviles, Pick-ups, Jeeps, Estancieras, ómnibus, camiones diesel, nafteros, volcadores, ruteros, balancines, tractores. Todas las marcas y modelos, para distintas necesidades y posibilidades. Visite gigantesca exposición "Miguel Angel Riccieri Automotores". San Luis 540.
3|1|C|923|9|1

A RAMBLER Ambassador 1965, contado únicamente. $ 120.000. Vende: Pecas Automotores. Buenos Aires 344.
8|1|F|40209|10|1

A CAMION Ford 38, con volquete, motor reparado a nuevo. Muy buen estado. Vende: Pecas Automotores - Buenos Aires 344.
8|1|F|40206|10|1

A RENAULT 4-L 1966, buen estado, vende: Pecas Automotores. Buenos Aires 344.
8|1|F|40212|10|1

A FORD "A" "voiturette" 31. Pto. por Carabela, Autoar, Bergantín o auto chata "39" al "51". Teléfono 262905.
8|1|C|112|9|1

A CAMION Ford 46, baja, volquete, muy bueno, vendo. Fernández, Carril Nacional, 5650. Rodeo de la Cruz. 9|1|C|345|11|1

A CUPE Fiat 800, vendo o permuto, Godoy Cruz y Avellaneda, Villa Nueva.
9|1|F|40354|9|1

A JEEP 66/62, vendo o permuto Godoy Cruz y Avellaneda, Villa Nueva. 9|1|F|40355|9|1

A CUPE Torino 72, impecable vendo o permuto, Godoy Cruz y Avellaneda, Villa Nueva.
9|1|F|40353|9|1

A RASTROJERO 61, vendo o permuto, Facilidades, Godoy Cruz y Avellaneda, Villa Nueva.
9|1|F|40356|9|1

A CHEVROLET 69 impecable vendo o permuto, Godoy Cruz y Avellaneda, Villa Nueva.
9|1|F|40357|9|1

A BAJO precio vendo automóvil Plymouth 46, facilidades, 9 de Julio 2209. 9|1|C|450|9|1

A PARTICULAR vendo Taunus GXL., nuevo, Barcala 642, Ciudad. 9|1|C|459|9|1

A PARTICULAR vendo Falcon Futura 75 SP. Barcala 642, Ciudad. 9|1|C|459|9|1

A PARTICULAR vendo camioneta Ford F-100, motor chico, Barcala 646, Ciudad.
9|1|C|459|9|1

AUTOMOVILES compro, modelo 60 en adelante, pago contado. San Miguel 1885. Las Heras.
7|1|C|954|16|1

AMI 8, 73, primera mano, flamante vendo. Lavalle 333, Ciudad
9|1|C|343|10|1

AUTOMOVIL Fiat 1600-71, vendo, permuto, facilidades. 9 de Julio 2209. 9|1|C|450|9|1

AUTOMOVIL Torino, Gran Routier 73, nuevo, vendo, permuto, facilidades. 9 de Julio 2209.
9|1|C|450|9|1

ACOPLADO tres ejes 1973 carrocerías, carpa, como nueva. Vente urgente. Minni. Bandera de los Andes 2829.
9|1|F|40344|9|1

BLOCK y bielas Valiant IV vendo. Chapanay 2774 Godoy Cruz San Ignacio. Teléfono 224170.
9|1|T|01366|9|1

BURRO Buggi, mecánica Gordini 67, color negro, 4 llantas magnesio, T. $ 90.000. San Martín 1001, Las Heras.
9|1|C|373|11|1

COMPRO Fiat 600 ó 128, 72-75, entrego 600|68. San Martín 2227. 250510-230892.
8|1|C|208|209|12|1|A|D

COMPRO unidades usadas, modelo 62 en adelante. Buenos Aires 344, Mza. 1|10|F|31470|Pte.

CAMION Bedford, modelo 1961, carrocería metálica, volquete, impecable. Vendo urgente. Recibiría permuta. Manzana 17, casa 20, Barrio SUPE, Godoy Cruz.
8|1|T|1332|10|1

COMPRO jeep, Citroen o similar. C. Cervantes 2070. Godoy Cruz.
8|1|C|007|9|1

COMPRO Renault Dauphine 61|64 contado. Colón 159. Tel. 227882. Godoy Cruz. 8|1|C|023|9|1

CAMION Dodge 61 volquete, cíalta y baja, con dos motores nafteros y Perkins 104. Permuto, financio. Olegario V. Andrade 641. Ciudad. 8|1|C|201|9|1

COMPRO Fiat 1500-1600, Peugeot, Citroen o similar 66-73, pago total efectivo. Entre Ríos 208, Dpto. A.
8|1|C|093|9|1

COBERTURA Peugeot, vendo nueva. Contado. Matienzo 1137. Godoy Cruz. 8|1|C|205|9|1

CAMION Mercedes Benz 312 1963, con motor, caja y diferencial 1112, vendo. Recibo permuta. Ituzaingó 2925. Tel. 216530.
8|1|T|1340|11|1

COMPRO rural Renault, Fiat, Falcon pago ctado. T.E. 260509.
8|1|C|116|10|1

CITROEN 3 CV 72 nuevo vendo, permuto menor precio. Vicente López

INDUSTRIAS METALURGICAS
PESCARMONA
NECESITA:
Oficiales y Medios Oficiales Albañiles
PRESENTARSE DE 17 A 20 HORAS
CERETTI 244 - GODOY CRUZ - MZA.
8|1|F|40230|9|1

Camión Volcador
Necesitamos para Transporte de Ripio en La Rioja
Presentarse en MONTECASEROS 1707 Mendoza
Horario de Comercio
8|1|F|40051|9|1

METALES GODOY CRUZ S. R. L.
COMUNICA a sus clientes y público en general que permanecerá cerrado, por vacaciones, desde el 12 hasta el 31 del mes en curso.
C. LORENZINI 48 (Por Avda. San Martín al 200)
Godoy Cruz — Teléfono 226147
9|1|F|40433|12|1|A

SANCHEZ y SANTOS S.A.
SULFATO DE AMONIO
ENTREGA INMEDIATA
DISPONEMOS CANTIDAD
Yapeyú 104 - San José - Gllén. - Mza.
Tels. 258069 - 258908
7|1|F|40171|13|1

Citroen o Fiat 600
COMPRO
SAN JUAN 1356 - MZA.
9|1|F|40444|9|1

CARPINTERO
OFICIAL NECESITO
Presentarse en J. B. Palacios 517 Gral. Gutiérez a 20 mts. Banco Regional de Cuyo.
8|1|C|315|316|9|1|AD

ORO
PLATA - PLATINO
BRILLANTES
Compra - Venta por mayor y Menor. Mejor precio de plaza. Asoc. a COVEMPA - Sarmiento 50 - Local 5 - Mendoza.
7|1|C|849|16|1

HIERRO DE CONSTRUCCION Nº 4,2 al 25
OFERTA varilla Nº 10 $ 290,00
TENEMOS CEMENTO PORTLAND
Todo para la construcción
CORRALON AVENIDA
San Martín 145 — Las Heras — Teléfono 216980
6|1|C|729|12|1

ORO
COMPRO - VENDO
A particulares e inversores, 24 K., 18 K., 14 K. Oro bajo, pagamos mejor cotización. San Martín 1027 - Local 70 - Galerías Piazza - Mendoza.
5|1|C|875|9|1

20 FINCAS
Desde 11 Has. hasta 300 Has. con parrales, viña, Bga. Zonas Este, Norte y Sur de Mza., hasta 500 qq. por Ha. Vende CENTORBI. Tel. 261630.
9|1|F|40293|9|1

Damasco Compro
— DE PRIMERA —
HABLAR TELEFONO 221508
Chacabuco 502 - G. Cruz
9|1|C|308|9|1

DROGAS BERMEJO
Cerrará por vacaciones desde el 17/1 al 31 enero. Compramos envases: damajuanas grandes c/esqueleto, plásticos y botellas.
SAN MARTIN 1089 - GODOY CRUZ - TELEFONOS: 223172 - 220624
4|1|F|38336|9|1

SULFATO DE AMONIO Y UREA AGRICOLA 45%
ENTREGA INMEDIATA
OSVALDO E. ZANETTI y Cía.
Boulogne Sur Mer 460 - Teléfono 22287 - San Martín
Teléfono en Mendoza 260791.
8|1|F|40053|12|1

Mecánico Citroen
NECESITA
CICAR S.R.L.
Requisitos: Oficial, con amplias referencias.
AV. SAN JUAN 500 - MENDOZA. 8|1|F|40239|9|1

COMPRO BODEGA
CON O SIN VIÑEDOS - FUERTE CONTADO
CASA MUNELLO — Salta 1242 — Ciudad
9|1|F|40287|10|1

DURAZNOS
—compramos—
"J. H. Hale", "Elberta", "Gialo de Sicilia" y "Cristalino tardío". Paso de los Andes 467 - Tls. 980805 y 980975 - Luján - Mendoza.
8|1|F|40083|10|1

HELADERAS
Comercial y Familiar
Estanterías madera para repuesteros, Mostradores, Mesas, y Sillas Vendo. Montecaseros 2456. Ciudad.
8|1|C|090|10|1

ALMACIGO
Tomate Rossol Vendo 400.000 plantines. Ruta 40 Km. 17. Calle Chacón - Borbollón.
9|1|C|275|9|1

COLCHONETAS CAMPING
BUENOS AIRES 334.
8|1|C|132|10|1

COMPRO DPTO. - SALON
Oficinas y cocheras céntricas. Operaciones particulares inmediatas. ARMANDO BERMEJO. SAN MARTIN 1089 GODOY CRUZ. TELEFONOS: 223172 - 220624.
4|1|F|38343|9|1

Cemento
Venta por mayor y menor - Bandera de los Andes 3675 - V. Nueva.
7|1|F|40153|10|1

EMPRESA DE TURISMO NECESITA
Una cajera con experiencia
Dos empleados administrativos
SE REQUIERE
Buena Presencia - Mayor de 21 años
Conocimientos contables y buena dactilografía. Presentarse en el local 160 (ala Este 2do. piso) de la Terminal de Omnibus. Calle Alberdi s|n., día sábado 10 enero 1976 de 8 a 9 horas.
8|1|C|347|348|9|1|AD

Cemento
CORRALON SAN JOSE
TELEFONO 257016
FRANCISCO DE LA RETA 1254 - SAN JOSE
8|1|F|40254|9|1

VENDO ZAPATERIA
Acreditadísima, en la mejor ubicación del centro Comercial de Mendoza. - Dirigirse a Poste Restante V.Z. Nº 19.
9|1|F|40296|9|1

AVISOS CLASIFICADOS

(Viene de la Pág. anterior)

Compra y Venta de Automotores y Cubiertas

VENDO Opel 1958, buen estado, 9 de Julio 49. Teléf. 22016. San Martín. 9|1|F|40489|9|1

VENDO Zanella 125/73, Benavente 4457, Villa Nueva. Tel. 261155. 9|1|F|40349|9|1

VENDO Fiat 600/64, Benavente 4457, Villa Nueva. Tel. 261155. 9|1|F|40348|9|1

VENDO Vespa 58, Benavente 4457, Villa Nueva. Tel. 261155. 9|1|F|40347|9|1

VENDO cupé Dodge TRT-75, Benavente 4457, Villa Nueva. Tel. 261155. 9|1|F|40350|9|1

VENDO Fiat Rural 128 1974 o permuto por Ford Farlane 1974 o por Ford F-100 1970 adelante. Perito Moreno 1600 Godoy Cruz. 9|1|F|37530|10|1

VENDO cupé Lancia Flavia 1964 línea de avanzada, única, permutaría menor unidad. Perito Moreno 1600, Godoy Cruz. 9|1|F|37578|10|1

VENDO 3 motos AJS 500, 1 Shertun, perfecto estado. Uriburu 77 Tel. 44 - Palmira. 9|1|F|40328|9|1

VENTAS VARIAS

A PRECIOS increíbles, estanterías Morwin, mostradores vitrinas. (Amplias facilidades). Alte S.R.L. San Martín 520 G Cruz. Teléfono 220308 Mendoza. Agencia, Luján Balcarce 188. 19|9|F|92563|Pte.

A OFERTAS: Estanterías metálicas, mostradores carniceros, variedades en vitrinas, góndolas, exhibidores, bodeguitas, canastos, revisteros, escaleras metálicas, guardarropas, balanzas, sillas. Facilidades. Petazzi Hnos. Ituzaingó 2454. Teléfono 251406. 7|1|C|830|13|1

CARPINTEROS vendo Tupí, Garlopa y 1 banco semi nuevo, excelente oportunidad. Belgrano 1869, Godoy Cruz. 8|1|F|37524|9|1

A. HIJAS regálele felicidad, preciosa cruza pekinés cachorritos, vendo, $ 58.000 m|n. Omnibus 7. Alvear 508, Godoy Cruz. 9|1|T|01371|9|1|D

BALANZAS, heladeras, estanterías nuevas, usadas. Bianchi legítima. Tel. 251749. S. Martín 2614 11|7|F|75073|Pte

CORTINAS americanas, fabricación y colocación inmediatas. Teléfs. 216489 - 220453. 9|1|C|391|23|1

CANICHES sensacionales, miniatura, hijos de campeones importados. Martínez de Rosas 3295. 6ta. Sección. 7|1|C|745|9|1

COCINA gas natural, 3 fuegos, horno, perf. estado. Aguirre 203. Mendoza. 8|1|C|88|9|1

CONFECCIONISTA, vendo Singer Industrial. Olascoaga 354, Dpto. 3. Las Heras. 8|1|C|166|9|1

CORTINAS americanas. Rejas. Letreros. Facilidades de pago. Teléfono 256441. Santa María de Oro 465. San José. 10|1|C|301-302|11|1|A|D.

COMBINADA, 6 operaciones, para carpintería. Perito Moreno 190, Godoy Cruz. 9|1|F|37540|9|1

ESTANTERIAS metálicas modulares, exhibidores. Financiación. Fábrica 9 de Julio 1733. Teléfono 216535. 2|1|F|20036|Pte.

EQUIPOS amplificadores de 15, 20, 30, 40, 80, 100 w. Bafles, conjuntos acústicos, bandejas de todo tipo. Galería López. Godoy Cruz esq. Lavalle, Local 5. San José - Guaymallén. 3|1|C|839|101

HORMIGONERAS varias medidas con financiación. Güemes y Pellegrini. San José. 4|1|C|065|11|1

LIQUIDO dormitorios, útiles del hogar. Corrientes 452, Ciudad. 3|1|C|805|9|1

LIQUIDO sillas escandinavas, mitad de precio. Sarmiento 477 - Guaymallén. 7|1|C|923|9|7

MUEBLES de cocina de lujo, mesadas todo tipo, piletas, cocinas, lavarropas. Compare precios, facilidades. Alberdi 143 Ciudad - Tel. 257317. 9|12|C|559|11|1

MAQUINAS escribir 5.900; calcular, 2.[illegible]. Garantidas. 20 cuotas. Teléf. 215964. 30|12|C|54|9|1

MADERA de encofrado vendo, tablas tirantes, soleras, tablones. Magallanes 1170, Godoy Cruz. Primera cuadra pasando Puente Olive por Sarmiento. 7|1|T|1304|9|1

OPORTUNIDAD vendo motosierra marca "Echo" $ 40.000. Garibaldi 108. Tel. 246568. 8|1|T|1316|10|1

REGULADORES para garrafas y supergas. Formosa 192. Mza. Precios a revendedores. 8|1|T|1346|9|1

SINGER 31-35, tapicera; otra familiar automática vendo. Clark Nº 262. 8|1|C|021-22|12|1|D.

TANQUE fibrocemento 500 litros particular vende. Teléf. 253024. 9|1|C|306|11|1

VENDO o permuto por una moto, conservadora de helados nueva, 3 tapas marca "Slam". Salta 672. Ciudad. 7|4|C|852|9|1

VENDO perros ovejeros alemán manto negro Allayme 417, San José, Gllén. 8|1|C|103|9|1

VENDO o permuto 1 filmadora Cannon 50 mm, 2 cámaras fotográficas, Yashica 35 mm. Llamar al teléfono 227760. 8|1|C|162|9|1

VENDO perritos Ovejero alemán. Allayme 433, San José. 8|1|F|40248|11|1

VENDO cocina grande nueva, 4 quemadores, 2 hornos, churrasquera. Espejo 592. Las Heras. 8|1|C|205|9|1

VENDO, permuto, 2 básculas 500 kilos. Formosa 192, Mendoza. 8|1|T|01346|9|1

VENDO urgente máquina de escribir Olivetti "Editor" tipografía imprenta. Ideal para originales Offset. Pellegrini 49, Ciudad. Teléfono 252695. 9|1|C|365|9|1

VENDO perras ovejeras. Pirovano 271 Godoy Cruz. Tel. 226751. 9|1|T|01370|9|1

VENDO lote de madera pino usado y una heladera. Salta 1455. Teléfono 253131. 8|1|C|292-93|9|1|A|D.

VENDO cabos de pico y escoba. Tel. 290332. 8|1|C|287-88|9|1|A|D.

VENDO calefón Orbis instantáneo, máquina coser Singer, vainillar, puntillar. - Alberdi 135, Ciudad. 9|1|C|430-454|9|1|D.

VENDO bicicleta de reparto. Salta 731, Ciudad. 9|1|F|1377|9|1

Compras Varias

"A.A." AMITRANO - Martillero, Tel 247711. Aristides Villanueva 332, ofrezca muebles, antigüedades, maquinarias, artículos generales. Pagamos mejor. Anticipamos dinero. 9|6|F|12224|Pte

A BENTURINO, Martillero. Teléf 248730 y 244335. Av. Colón 669 Ofrezca muebles, antigüedades, artículos de hogar Anticipo dinero. 2|1|F|7828|Pte

A. SELLA Martilleros. Tel. 247447, Tiburcio Benegas 778 ofrezca muebles, artículos hogar máquinas usadas - Dinero en el acto 11|2|F|36991|Pte

A COMPRO al contado instrumentos musicales y accesorios. Tel. 243533 y 291444. Pedir 3º "C". Llamar de 21 a 22 horas. 5|1|C|228|229|9|1|D

A TRAJES usados compro; pantalones, camisas, vestidos, pulóveres, tapados. Llame 252411. Alberdi 77. Ciudad. 8|1|C|10|17|1

COMPRO chatarra, metales, vehículos para desarmar. Retiro domicilio. Teléf. 261743. 4|1|F|xxx|13|1|D.

COMPRO 400.000 ladrillones, pago a convenir o entrego camión gasolero a cuenta. Ofertas a Formosa 192, Mendoza. 8|1|T|1346|9|1

COMPRO Karting buen estado. Teléfono 261812. 9|1|C|413|9|1

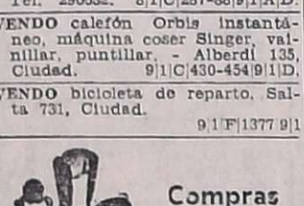

Combinados, Cambiadores y Televisores

CAMBIE el tubo de su televisor y páguelo a crédito. Garibaldi 374 Teléfono 248066 10|8|F|81631|Pte

SERVICE TV y Combinados Doverman cambiamos tubos. Reacondicionamos a nuevo. Trabajos garantidos. Facilidades de pago. Revisación gratis. Tel. 253993. Ameghino 126 - Ciudad. 7|1|T|01289|11|1

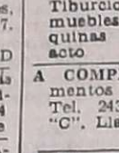

Ocupaciones Varias Pedidas

A HOMBRE solo sin pretensiones para limpieza necesito. Micro 7. Alvear 508, Godoy Cruz. 9|1|C|368|9|1|D

A JOVENCITO c|bicicleta necesitamos. Presentarse 9 y 12 de 9 a 13 y 17 a 21 hs. Montecaseros Nº 2137. Mendoza. 9|1|C|468|9|1

AFAMADA y prestigiosa línea de cosmética europea ofrece a señora y señorita su promoción y venta. Teléfono 222343. 9|1|T|1355|9|1

CORTADORES de carne necesito. Frigorífico Antonicelli. Mercado Central, Puestos 9 - 10 y 85. 9|1|T|1349|10|1

COCINERA para restaurante con experiencia. Tratar de 9 a 11. Alem 85, ciudad. 9|1|C|274|9|1

CORTADOR de carne necesito. Doctor Moreno y Pellegrini. Las Heras. 9|1|C|452|9|1

FANTASTICO sueldo, whiskería Marabú necesita señoritas. Presentarse de 20 a 22 en General Paz 601. Ciudad. 8|1|C|268-269|11|1|A|D.

JUBILADO/A para trabajo de escritorio, horario comercio, indispensable peresentar referencias y antecedentes actuación anterior. Ofrecemos buen sueldo. Entre Ríos 83. 7|1|C|948|9|1

MAQUINISTA: para excavadora Kockum 250, muy competente necesito. Tratar: Pellegrini 1697, Godoy Cruz. Tel. 246966. 7|1|C|941|9|1

NECESITO oficial y medio oficial carpintero. Aristóbulo del Valle Nº 372, Ciudad. 8|6|C|05|9|1

NECESITO ½ oficial pintor automóvil y aprendiz. Videla Castillo 3077. Ciudad. 8|1|C|970|9|1

NECESITO obreros prácticos en trabajos de chacra y agricultura, San Martín Sur 709, Godoy Cruz. 8|1|F|40094|10|1

NECESITO soldador Santa María de Oro 887. San José. 9|1|T|01362|9|1

NECESITO peluquera competente. Salón masculino Don Lucho. - Av. España 1484 - Ciudad. 9|1|T|01364|10|1

NECESITO aprendiz adelantado o medio oficial carpintero. Confraternidad Ferroviaria 585, Ciudad. 9|1|C|276|10|1

NECESITAMOS tapicero de living y automotores. Ituzaingó 2545. 9|1|C|396|9|1

NECESITO señorita de buena presencia para atender negocio de confitería. San Martín 865. Godoy Cruz. 9|1|F|37577|9|1

OPERARIO metalúrgico en herrería de obra, necesito. Juan B. Justo 575, Ciudad. 8|1|T|1323|9|1

OFICIALES y 1½ oficial para mueblería necesito. Antonio Tomba 233, Godoy Cruz. 9|1|C|309|9|1

OFICIAL herrero-carpintero metálico, necesito urgente. Cervantes 2011. San José. Guaymallén (continuación Pedro Molina). 9|1|F|37535|9|1

PERSONA culta buena presencia con alguna movilidad necesitamos preferiblemente moto puede ser medio día, mayor edad. Concurrir personalmente Lamadrid 469 Ciudad, Mza. Horario de comercio. 9|1|T|01365|9|1

PELUQUERO necesito. San Juan Nº 726. Ciudad. 9|1|T|1354|9|1

PARRILLERO con experiencia necesito. Llamar teléfono 245743. 9|1|T|1379|10|1

SE NECESITA ayudante de panadería, Mitre 390. San José. 7|1|T|01263|9|1

SE NECESITA un cortador de carne con experiencia. Pedro Molina 422. Guaymallén. 7|1|T|01270|9|1

SE NECESITAN yeseros para trabajos al tanto en obras de Rivadavia. Tratar Empresa Sebastián Ribes, en horario de 8 a 12 y de 16 a 20. Talcahuano Nº 3200. G. Cruz. Tel. 225110. 8|1|T|1309|10|1

SE NECESITA oficial y medio oficial chapista. Corrientes 412, ciudad. 8|1|C|129|9|1

SE NECESITAN plomeros para trabajos al tanto en obra de Rivadavia. Tratar Empresa Sebastián Ribes, en horario de 8 a 12 y 16 a 20. Talcahuano 3200. Godoy Cruz. Teléfono 225110. 8|1|T|1310|10|1

SEÑORA seria con referencias para atender señora mayor cama adentro, $ 400.000. Paso de los Andes 2949, Micro 13. 9|1|F|40297|9|1

SE NECESITA Perito/a Mercantil o práctico/a en trabajos escritorio. Presentarse en horario comercio en calle 6 de Setiembre 384, Las Heras, Mendoza. 9|1|C|382|10|1

SE NECESITA oficial albañil y ayudante, calle Minuzzi, Godoy Cruz Bº Arizu, lote 15. 9|1|T|1351|9|1

SE NECESITAN 5 estudiantes de ingeniería para promoción y venta de material de información científica. Presentarse de 8.30 a 12.30 hs. en Sarmiento 165. 3er. p. Of. 325. 9|1|C|406|9|1

SE NECESITA (2) oficiales pintores. Presentarse de 7 a 10 en 25 de Mayo 197. Dto. 2. Dgo. Gilén. 9|1|C|441|9|1

SE NECESITA oficial gomero para máquinas de recauchutar Gomería Narváez. Godoy Cruz 1369. San José. 9|1|T|1372|11|1

TOPADORISTAS: para D.8 y D.7 muy competentes, máquinas nuevas trabajando en la provincia de Neuquén. Tratar Pellegrini 1697. Godoy Cruz. Tel. 246966. 7|1|C|941|9|1

TAPICEROS, necesito oficiales. Tucumán 536, Ciudad. 8|1|C|114|9|1

TAPICERO medio oficial o aprendiz para tapicería necesito. Avellaneda 3849, micro 39. 9|1|T|01368|9|1

OFRECIDOS

EXPERTO en leyes laborales, manejo personal ofrécese. 256768. 9|1|C|376|9|1

IMPERMEABILIZAMOS terrazas tejas, zinc, cielorrasos de tergopol, pinturas, garantías, financiación. - 254475. 7|1|T|1296|11|1

MATRIMONIO solo se ofrece para administración hotel o restaurante cualquier punto del país, experiencia. Poste Restante M.R. (5) Diario LOS ANDES. 9|1|C|277|12|1

SE OFRECE matrimonio para cuidar casa enero y febrero. Tel. 241491. Referencias. 3|1|C|804|9|1

SE OFRECE dactilógrafa y auxiliar contable. Teléfono 226136. 9|1|T|01352|9|1

SE HACEN sobrehilados, cordones y ojales. Máquina industrial. Teléf. 220907. 9|1|C|342|10|1

SE OFRECE Sr. con Fairlane de lujo para casamientos. Teléfono 261081. 9|1|F|40362|10|1

Ofrecidos Varios

"EMPRESA CIPOLLETTI"
DESTAPAR CLOACAS
Teléfono 256968
A destapar cloacas, desagües, plomería, gas, instalaciones de calefones, destape instantáneo con equipo moderno de cañerías de agua caliente. 8|1|C|190|9|1|

EMPRESA GODOY CRUZ
DESTAPAR CLOACAS
— Teléfono 244064 —
Atiendo: Luján, Maipú, Chacras de Coria. Destapo cañerías de agua caliente con equipos modernos. Plomería, limpieza de calefones y cocinas. 9|1|C|372|9|1

"ENRRI SERVICE
DESTAPE DE CLOACAS
URGENCIA
— Teléfono 230680 —
Plomería, sopleteo de cañería de agua caliente, con equipos modernos. Limpieza de calefones. 9|1|C|372|9|1

A DESTAPAR cloacas desagües calefones gas, plomería. "Trabajos garantidos". Tel. 250617. 3|10|F|39365|Pte.

A DESAGOTE pozos cámaras sépticas destape cloacales cañería en general. La Moderna, teléf. 243865. 29|12|C|22|1

A DESTAPAR cloacas, cañerías, calefones, plomería gas. 242948. Juan B. Justo 564, Godoy Cruz. 4|1|C|547|10|1

A IMPERMEABILIZACION integral de techos, una/dos capas Velo Vidrio, tres capas impermeabilizante Colasfalt Terminación Aluminio. Precio Accesible. Garantía Financiación. Teléono 260089. 6|1|C|631|10|1

A PLOMERO, gasista, calefones, lavarropas, cañerías. Precios razonables. Atención inmediata. Tel. 246434. 7|1|C|954|10|1

A ELECTRICISTA reparaciones, instalaciones generales, anexo pintura de casas. Tel. 255243. 9|1|C|385|9|1

A DOMICILIO reparaciones lavarropas, calefones instantáneos, cocinas, plomería, urgencias. Rioja 355, 216496. 9|1|C|446|9|1

A DESAGOTE pozos, cámaras sépticas, limpieza cañerías. UNIMEV. Teléfono 261743. 16|10|F|39829|Pte

PECAS
DIVISION Camping
BS. AIRES 344 TEL 217830
CASAS RODANTES
NUEVAS Y USADAS
Piletas "Veraneo"
Heladeras para camping, a gas y eléctrica, entrega inmediata.
Expesición y Venta
Playa de estacionamiento propia. 8|1|F|40098|11|1|A

LICITACIONES

REPUBLICA ARGENTINA
Ministerio de Economía
Corporación de Empresas Nacionales
Yacimientos Petrolíferos Fiscales
DIRECCION DE TRANSPORTE

Licitación Pública 30 - Nº 1.100/75

APERTURA: 17 de Marzo de 1976, a las 11.30 horas, en Sala Apertura de Licitaciones - Oficina 5 - Planta Baja - Sede Central, Avda. Roque S. Peña 777 - Capital Federal, para obra TT-540: "HABILITACION PLANTA ALMACENAJE - LUJAN DE CUYO, ACONDICIONAMIENTO DE PLANTA DESPACHO Y DE OBRAS COMPLEMENTARIAS".

VALOR DEL PLIEGO: $ 1.000

Consultas y Ventas en Oficina indicada.
Horario: de 7.30 a 12 horas.
31|12|F|38056|10|1

INTERVENCION FEDERAL EN MENDOZA
Departamento General de Irrigación
LICITACION PUBLICA Nº 3 - (2º Llamado)
Llámase a Licitación Pública para el día 26 de enero de 1976, a las 10 horas, con el objeto de contratar en locación equipos y servicios para la instalación de un "Centro de Cómputos" en el Departamento General de Irrigación.
Si el día fijado para apertura fuese declarado feriado o no laborable, el acto licitatorio se efectuará el día hábil inmediato posterior a la misma hora señalada.
Por Pliego de Condiciones, concurrir a Sección Suministros, sita en calle Avda. España y Barcala de la Ciudad de Mendoza.
9|1|F|40294|10|1

Intervención Federal en Mendoza
Ministerio de Bienestar Social
DIRECCION DE ASISTENCIA A LA ANCIANIDAD E INVALIDEZ
Llámase a Licitación Pública, para la Adquisición de leche en polvo Instantánea, con destino a los Hogares de Ancianos. Los pliegos de condiciones deberán ser retirados de Casa Central, ubicada en Patricias Mendocinas 973, de Ciudad, en horario de 7 a 13.
APERTURA: Día 20-1-76, a las 11 horas.
9|1|F|40291|10|1

INTERVENCION FEDERAL EN MENDOZA
MINISTERIO DE BIENESTAR SOCIAL
HOSPITAL EMILIO CIVIT
Llámase a Licitación Pública para la contratación de: Limpieza y mantenimiento de exteriores del Hospital.
Pliego de condiciones a disposición de los interesados en Oficina de Contaduría del Hospital.
APERTURA: Día 16-1-76, 10 hs. en Oficina de Compras del Hospital (Parque Gral. San Martín).
9|1|F|40429|10|1

EDICTOS JUDICIALES

EDICTO. — Juzgado Federal Mendoza. Autos y Vistos: los presentes Nº 22.684 A— caratulados: "Banco de la Nación Argentina s/cancelación de documentos", llamados para resolver, conforme lo determina el art. 89 del Decreto-Ley nº 5965/63 y atento lo solicitado por el Banco actor, Resuelvo: 1º) Tener al señor Hermógenes Prado, por presentado, por parte y por domiciliado, a mérito de la representación invocada y copia de poder acompañada, la que se agregará a los autos. 2º) Bajo la responsabilidad del Banco actor y atento la fianza ofrecida en el punto IV del escrito precedente, ordénase la cancelación de los cheques que se detallan a continuación: Firmantes: A. R. María y J. S. Basile, domicilio San Juan s/n. — Los Corralitos, cheque nº 4579960 c/Banco Unión Comercial e Industrial - Suc. Los Corralitos, por $ 4.700,00 remitido por Bco. Nación Villa Dolores. Firmantes: Omar Dris y Ambrosio Bosisio, domicilio Francisco de la Reta esq. Godoy Cruz - San José, cheque nº 0855463 c/Banco Agrario Comercial e Industrial, por $ 6.817,40, con endoso de José Minetti, remitido por Suc. Córdoba. Firmante: Tulio H. Braschi, domicilio: Pardo 343 Mendoza, cheque nº 5586405 c/Banco de Galicia y Buenos Aires, por $ 5.646,50, remitido por Bº Arroyito. Firmante: Luis A. Almenara, domicilio: Sarmiento 38 Godoy Cruz, cheque nº 12017256 c/Banco Popular Argentino, por $ 9.998,70, endoso de Orlando Rodríguez Andreu, remitido por Sucursal San Rafael. Firmantes: Antonio Ranea y N. Marticorena, domicilio Córdoba Nº 548 Mendoza, cheque Nº 6764429, por $ 16.815,00 y nº 676430, por $ 14.375,00 c/Banco Unión Comercial e Industrial - Oficina Feria, endosante Chenanes Hnos., remitido por Suc. Villa Dolores - Cba. 3º) - Ordenar se publiquen edictos por quince días, en el Diario "LOS ANDES", como asimismo la notificación a los firmantes y/o endosantes de los cheques extraviados. 4º) - Autorízase el pago de los cheques extraviados, despues de transcurridos sesenta días, contados desde la última publicación edictal del presente auto. Regístrese y hágase saber. Mendoza, 10 de octubre de 1975. Firmado: Luis Francisco Miret - Juez Federal Subrogante. Ernesto Peñaloza - Secretario". 27|12|C|093|10|1

EDICTO. — Caja de Seguro Mutual Ley 1828, cita cinco (5) días beneficiarios Florentino Enrique Videla para reclamos derechos seguro mutual. - Carlos R. Nanclares Sub Gerente Caja de Seguro Mutual. 7|11|C|705|11|1

EDICTO. — Caja de Seguro Mutual Ley 1828, cita cinco (5) días beneficiarios Luis Cavagna Crubellati para reclamos derechos seguro mutual. Carlos Nanclares, Sub - Gerente á cargo de gerencia. Caja de Seguro Mutual. 8|1|C|044|12|1

EDICTO. — Noveno Juzgado Civil, Autos Nº 102.200: "Dirección Prov. de Vialidad c/ Scaramella Hons. Sacel Vit. y Oliv. p/Expropiación", cita, emplaza diez días demandada y|o sucesores, herederos o interesados rasgo terreno en Carril San Martín al Suroeste del F.C.N.G.S.M., del departamento de Junín de Mendoza, superficie 200 hects. 4.092,00 mts.2, inscripto Registro Propiedad Raíz Mendoza Nº 5.922, fs. 567, Tº 42 de Junín; bajo apercibimiento ser representados Defensor Oficial. (Art. 22, inc. 3º Dec. Ley 6745/57; Arts. 62 y 72 C.P.C.). - Juan Gutiérrez Cassabe, Secretario. 9|1|F|40446|18|1

EDICTO. — Segundo Juzgado Civil, Tercera Circunscripción cita herederos y acreedores de Basilio Crauchuck Francauk, comparendo: Febrero nueve, once horas. - Esc. Act. Pedro José Messina, Secretario. 9|1|F|40419|4|2|A

EDICTO. — Juez Civil Rivadavia autos Nº 411, "Suárez Saturnino c/sucesores Juan y Pedro Henríquez, título supletorio", cita quienes se consideren con derecho sobre inmuebles en Junín, Los Barriales, ubicado sobre Carril Isla Grande, en su calle lateral "De la Rivera" Límites: Norte: Roque Moisés, María Jesús y María Dora Henríquez; sud: Angela del Rosario Suárez, Santiago Pacífico y María Juliana Henríquez: este. Juan O. Henríquez; oeste: calle De la Rivera o del Bajo. Superficie: 7.494,90 m2. según plano aprobado. Emplázase diez días desde última publicación concurrir a Juicio. 18|12|C|549|15|1.A

EDICTO. — Juez Décimo Juzgado Civil: dictó resolución autos 10622, Sicoli Armando Francisco, cancelación pagaré. Mendoza, 29 diciembre 1975 y vistos:... Considerando:... Resuelvo: Disponer cancelación letra 42/298/58931, librada por Bodegas Franco Argentina S.A., vencimiento 11-5-75, por $ 20.000,00 y aceptada por Banco Mendoza, autorizando el pago de la misma si no hubiere oposición dentro de sesenta días posteriores a la última publicación edictal. - Fdo.: Aníbal B. Abalos, Juez. - Juan Gutiérrez C., Secretario. 9|1|C|094|23|1

A PLOMERO, destape cañerías cloaca. Arreglo calefones gas. - Tel 240058 ó 223449 17|12|C|440|14|1

A CIELORRASOS económicos. Rápida colocación. Tel. 248874. 2|1|C|431|20|1

A HELADERAS, lavarropas. Reparaciones garantidas. Cayetano Silva 2938. Ciudad. - 250471. 2|1|C|465|20|4

A DOMICILIO: Servicio mecánico para artefactos hogar. Responsabilidad empresaria. - Teléfono 256683. (Horario comercio). 5|1|F|38701|9|1

A DOMICILIO se ofrece plomero servicio rápido. Teléfono 259929 y 220322. 5|1|C|355|9|1

A MAQUINAS de coser arreglos garantizados. Taller integral visitas domiciliarias. Lamadrid 430 Teléfono 249178. 6|1|C|578|12|1

A DOMICILIO reparamos heladeras familiares, comerciales, lavarropas, asesoramiento gratis. 260136. 6|1|F|38894-Pte.

A TECHOS para impermeabilizarlos, llame a techos España, teléfono 259168. 7|1|C|954|16|1

A DESTAPAR cloacas y desagües pluviales. Teléf. 247316. 9|1|C|356|9|1

ALBAÑIL, pintor, empapelados, decoraciones salpicrete. Refacciones generales. Tel. 247283. 8|1|C|066|9|1

ALBAÑILERIA en general e impermeabilización de techos. Precio económico. Tel. 252922. 8|1|C|191|14|1

ARREGLO carpintería general. Teléfono 244974. 8|1|C|16|11|1

ALBAÑILERIA general, impermeabilización techos, pintura. Trabajos urgentes. Tel. 226045. 9|1|F|37544|9|1

CONTABILIDADES, impuestos, sueldos, auditorías internas y externas. Tel. 262637. Desde 17 horas. 6|1|F|40112|10|1

CERRADURAS: Arreglo, colocc, nuevas. Voy a domicilio. Servicio permanente. Tel. 245012. 8|1|C|0369|1

EX MECANICO Singer arreglo máquinas coser. Tel. 240350. Godoy Cruz 6235, Guaymallén. 7|1|C|937|9|1

EMPRESA de pintura. Precios módicos. Rapidez y seriedad. Teléfono 256348. 8|1|C|53|11|1

HAGA instalaciones, plomería, gas, cloacas, reparaciones y pague en dos meses. Tel. 243012. 9|1|C|438|10|1

IMPERMEABILIZO techos, velo vidrio, pintura aluminio. Garantía. Facilidades. Atención inmediata. Arias. T. 220657. 8|1|C|71|12|1

LUSTRO, encolo, reacondiciono, reformo, tapizo, retapizo cualquier mueble, rapidez. T. 262099. 8|1|C|205|10|1

MAQUINAS coser: Arregola en general. Precios módicos. Teléfono 254384. 3|1|C|675|9|1

PUERTAS y cerraduras arreglo a domicilio, garantía. Calle Alberdi 263, Mendoza, T. 216546. 5|1|C|400|9|1

PICAPEDRERO albañilería pisos azulejistas seriedad trabajos rápidos. Tel. 214289. 7|1|C|898|13|1

SE HACEN placares modulares y sillas metálicas de todo tipo. Andrade 815 - Ciudad. 7|1|T|01284|13|1

SE OFRECEN 4 albañiles al tanto con equipo completo de herramientas, Hipólito 2796. V. Nueva. Tel. 262328. 8|1|C|294|9|1|AD

SE OFRECE técnico electricista. Lamadrid 491. Dorrego. 9|1|C|226|9|1

SE OFRECE albañiles al tanto, para refacciones, revoques. Aguado 895, Ciudad. 9|1|C|443|9|1

SE ARREGLAN y lustran muebles, puertas y placares a domicilio. Teléfono 248846. 9|1|C|452|9|1

TOLDOS nuevos y arreglos cortinas, tapicería general almohadones. Tel. 217457. 9|1|C|352|13|1

TOMO trabajo pintura, empapelados, techos ruberoid, precios económicos. Tel. 242104. Zuleta. 9|1|C|421|10|1

Educacionales

A ALUMNOS secundarios preparamos en todas las materias. Ingresos. Las Heras 356, G. Cruz. Teléfono 224365. 9|1|C|336|9|1

PREPARO alumnos primarios y secundarios. Teléf. 220907. 9|1|C|342|11|1

SECUNDARIOS todas las materias preparamos. Remedios Escalada 480. Dorrego. Gllén. Tel. 248372. 7|1|C|879|9|1

TURISMO

MAR DEL PLATA, Bologna Hotel. 9 de Julio 2542. - Tel. 38018. - Moderno, céntrico, baños privados, parque, 2 cuadras playa. Económico. 9|1|F|18135|11|1

NECOCHEA, a metros del mar Hotel Internacional, residencial, cocheras gratis. Calle 81, Nº 232. Teléfono 4587. 9|1|F|40457|31|1

VIÑA DEL MAR Residencial Villanelo. Villanelo 377 pasando Alvarez con estacionamiento, alojamiento con desayuno $ 220. Alojamiento completo $ 350. 9|1|C|402|10|1

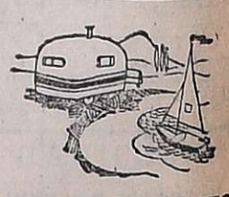

CASAS RODANTES Y EMBARCACIONES

A LANCHA "Avan" 505, con motor Carniti 50 HP., 4 plazas, total $ 150.000. Contado. Facilidades. Vende: Pecas Automotores. - Buenos Aires 344. 8|1|F|40215|10|1

APROVECHE desde hoy carpas para camping Argentina Camping directamente de fábrica. Consúltenos precio y compare. San Martín 499, Las Heras. 7|1|C|954|9|1

"AMERICANA", casas rodantes. Expone y vende Pecas Automotores. - Buenos Aires 344. 8|1|F|40259|31|1

**TRAILER "AN

ORO
COMPRAMOS
Desde $ 800 hasta $ 350
9 de Julio 1455 - Oficina 3 frente Arteta.
8|1|C|149|10|1

VICIA
SATIVA
INOCULANTE
OSVALDO E. ZANETTI Cía.
Boulogne Sur Mer 460
Teléfono 22287 - San Martín
Teléfono en Mendoza 260791
8|1|F|40024|31|1

COMPRO
AUTO O CAMIONETA
CHEVROLET
Modelo 66 en adelante, no interesa estado motor. Ruta 7 y Carril Montecaseros - Corralón "Las Bóvedas". - San Martín.
7|1|F|38983|9|1|A

JUBILENSE
¡Y A VIVIR TRANQUILOS! LOS ESPERAMOS
Garibaldi 118 - Piso 2 - Local 2
17 a 20 hs. - Mendoza
8|1|C|168|14|1

TRACTORISTA PARA VIÑA
NECESITO Zona Algarrobal - Tratar: Montevideo 290 Mendoza
9|1|F|40303|9|1

FIBROCEMENTO
Tanques, Depósitos y caños

HIERRO
Para la construcción, 4,2-6, 8 y 10.

TECHADOS ASFALTICOS
Lana de Vidrio Emulsión Cola

MOTORES Lister
PRECIOS ESPECIALES A REVENDEDORES Y EMPRESAS CONSTRUCTORAS
SOMECA s.a.
SOCIEDAD MENDOCINA DE CALES Y AFINES
URQUIZA 357 - TEL. 250158
MENDOZA

FIAT 128
Modelo 75. 7.000 Kms.
Scudería 80
VENDO
Sarmiento 1686 - Las Heras
9|1|C|432|9|1

BODEGAS Y VIÑEDOS GIOL E.E.I.C.
COMPRA
BOTELLAS USADAS
CUALQUIER CANTIDAD
DE UN LITRO A .... $ 7,50
DE 750 C.C. A ..... $ 6,50
PAGO CONTADO
OFERTAS EN CARRIL GOMEZ 265
GRAL. GUTIERREZ - MAIPU - MENDOZA
9|1|F|40335|10|1

GLADIATOR 70
Excelente estado, y acoplado Helvética de 10 a 12 toneladas.
VENDO O PERMUTO
ITUZAINGO 2925 - TEL. 216530
8|1|T|1340|11|1

Peras Williams
—compramos—
Paso de los Andes 467 - Tel. 980805 y 980975. Luján. Mza.
8|1|F|40086|10|1

Particular Vende
Por ausentarse, Rastrojero 71 con cúpula térmica. Fairlane 500 73. Fiat 1100.
B. de los Andes 992 San José
9|1|C|435|10|1

FORD F-500
Motor recién ajustado. Con volquete y caja metálica. Matienzo 1465 - Tel. 247779 (Altura P. de los Andes 1400) Villa Hipódromo —GODOY CRUZ—
9|1|F|40314|13|1

LA CASA DEL FILTRO S.A.
FILTROS
JOSE V. ZAPATA 207
TEL. 245777-245960

VENDO RENAULT BREACK 1973
Y Fiat 128 1974. Impecable estado. - Recibo permutas.
HUARPES Nº 3 - CIUDAD
9|1|C|414|9|1

Empresa Necesita Oficial Albañil
Para pisos y azulejos, obra Banco Mendoza. Presentarse de 8 a 12. Galería López. local 4. Lavalle y Godoy Cruz. San José Guaymallén.
9|1|T|01378|9|1

NECESITAMOS ALQUILAR
PARA REPRESENTANTE IMPORTANTE EMPRESA
Casa antisísmica, 3 dormitorios y demás dependencias o departamento preferentemente con teléfono y garaje, en radio ciudad o alrededores.
Dirigirse a: GARIBALDI 215 - CIUDAD - T. 248884
HORARIO: 8 A 12 y 15,30 A 17,30
9|1|F|40312|9|1

2 DEPARTAMENTOS
Propiedad horizontal, 3 dormitorios y dependencias.
Ver y tratar: Juan B. Justo 144 - Mendoza
ENTREGA INMEDIATA
9|1|F|40337|9|1

Mecánico Diesel
necesita
"Salvador Iudica S.A.I.C.A."
Chuquisaca 555 - Bella Vista
Godoy Cruz - Mendoza
9|1|F|40307|11|1

COMPRO
CASILLA RODANTE PARA TRACTORISTA
TELEFONO 257817
9|1|F|Pte.|S|D

OFICIAL YESERO O MEDIO OFICIAL
Presentarse de 8 a 12
Galería López. Local 4.
Lavalle y Godoy Cruz San José Guaymallén.
9|1|T|1378|9|1

MATERIALES DE DEMOLICION
TIRANTE DE PINOTEA (2x3 - 3x3 - 3x6 - 3x9). Madera dura - Puertas y ventanas de hierro y madera. Mamparas, tablas para techos. - Alamo para encofrar hasta 4 mts. de largo. - Tirantes de alamo 7 mts.
—REPARTO A DOMICILIO—
MATIENZO 1465 - TEL. 247779
(Altura P. de los Andes 1400
VILLA HIPODROMO - GODOY CRUZ
9|1|F|40319|13|1

VENDO Camioneta Fiat
MODELO 75
—TRATAR—
LEONIDAS AGUIRRE 175
—MENDOZA—
9|1|F|40338|9|1

COMPRO CUPE CHEVY 74
Butaca reclinable, únicamente impecable, procedencia de Mendoza.
San Martín y Rondeau
9|1|F|40339|9|1

RENAULT R-6
0 KM. - VENDO
Barcala 642. - .Ciudad
9|1|C|459|9|1

VENDO DEPARTAMENTO CENTRICO A ESTRENAR
2 dormitorios y dependencias
Gutierrez 375 T. 257964 Mza.
9|1|F|40305|10|1

VENDO
ESTANCIERA DOBLE TRACCION
Modelo 1968 "UNICA EN MENDOZA" 80.000 kms.
RIOJA 1448 MENDOZA
9|1|F|Pte.|S|D

PORTERO
Necesitamos para edificio de oficinas céntrico, no mayor de 35 años, indispensable presentar referencias. Provisoriamente no se proveerá vivienda. Presentarse en:
INFANTA MERCEDES DE SAN MARTIN 78 1º PISO
—MENDOZA—
9|1|F|40304|9|1

CASA
Necesito alquilar 3 dormitorios, zona Ciudad o alrededores. Colón 539 - 1er. piso - Ciudad.
9|1|F|40340|10|1

Oficiales Albañiles se Necesita
Calle San Juan esq. República de Siria, Ciudad
9|1|T|01375|9|1|D

ATENCION
En plena temporada, por no poder atender, vendo parrillada restaurante, sobre Ruta Panamericana. Atención completa para 100 comensales. Venta a comprobar. Tratar con el dueño: Remedios Escalada 2899. - Dorrego Teléfono 227534.
9|1|F|01376|9|1

Un aspecto de la sala donde anoche fue sorteado el programa de partidos del Metro. (Radiofoto de NA).

Metropolitano: River y Boca en la 2da. fecha

BUENOS AIRES, 8 (NA). — Se sorteó esta noche el fixture correspondiente al campeonato Metropolitano de 1976 en el que participarán 22 equipos divididos en dos zonas de 11. El torneo dará comienzo el 15 de febrero, finalizará el 1º de agosto, se jugarán dos fechas por semana y River y Boca se medirán en la segunda jornada.

Los conjuntos que se ubiquen en los 6 primeros puestos de cada zona pasarán a disputar la ronda final del campeonato mientras que los 5 últimos se nuclearán para determinar cuál será el equipo que en 1977 descenderá a primera división "B".

La faz clasificatoria del certamen se jugará con partidos de ida y vuelta y los equipos que queden libres en sus respectivas secciones protagonizaran el interzonal.

Al momento de sortearse las zonas, este fue el resultado: Zona A) Colón, San Telmo, Estudiantes de La Plata, Bánfield, Rosario Central, Atlanta, Huracán, Independiente, Boca Juniors, All Boys y Ferro Carril Oeste. Zona B) Quilmes, Unión, Temperley, Gimnasia y Esgrima de La Plata, Chacarita Juniors, Newell' Old Boys, Racing, San Lorenzo, Argentinos Juniors, River Plate y Vélez Sársfield.

El resultado del sorteo del fixture, a su vez, fue el siguiente:

Primera fecha

Sección "A": Colón-San Telmo; Estudiantes-Bánfield; Rosario Central-Atlanta; Huracán-Independiente; Boca Júniors-All Boys.

Sección "B": Quilmes-Unión Temperley-Gimnasia; Chacarita Juniors-Newell's Old Boys; Racing-San Lorenzo; Argentinos Juniors-River Plate.

Interzonal: Ferro-Vélez.

Segunda fecha

Sección A: All Boys-Huracán; Independiente-Rosario Central; Atlanta-Estudiantes; Bánfield-Colón; San Telmo Ferro Carril Oeste.

Seccion B: San Lorenzo-Argentinos Juniors; Newell's-Racing; Gimnasia-Chacarita; Unión-Témperley; Vélez Sársfield-Quilmes.

Interzonal: River-Boca.

Tercera fecha

Sección A: Ferro-Bánfield; Colón-Atlanta; Estudiantes-Independiente; Rosario Central-All Boys; Huracán-Boca Juniors.

Sección B: Témperley-Vélez; Chacarita-Unión; Racing-Gimnasia; Argentinos-Newell's; River-San Lorenzo.

Interzonal: Quilmes-San Telmo.

Cuarta fecha

Sección A: Boca-Rosario Central; Independiente-Colón; Atlanta-Ferro; Bánfield-San Telmo; All Boys-Estudiantes.

Sección B: Newell's-River; Gimnasia-Argentinos; Unión-Racing; Vélez-Chacarita; Quilmes-Témperley.

Interzonal: Huracán-San Lorenzo.

Quinta fecha

Sección A: San Telmo-Atlanta; Ferro-Independiente; Colón-All Boys; Estudiantes-Boca; Central-Huracán.

Sección B: Chacarita-Quilmes; Racing-Vélez; Argentinos-Unión; River-Gimnasia; San Lorenzo-Newell's.

Interzonal: Bánfield-Témperley.

Sexta fecha

Sección A: Huracán - Estudiantes; Boca - Colón; All Boys - Ferro; Independiente - San Telmo; Atlanta - Bánfield.

Sección B: Gimnasia - San Lorenzo; Unión - River; Vélez - Argentinos; Quilmes - Racing; Témperley - Chacarita. Interzonal: Newell's - Central.

Séptima fecha

Sección A: Bánfield - Independiente; San Telmo - All Boys; Ferro - Boca; Colón - Huracán; Estudiantes - Central.

Sección B: Racing - Témperley; Argentinos - Quilmes; River - Vélez; San Lorenzo - Unión; Newell's - Gimnasia. Interzonal: Atlanta - Chacarita.

Octava fecha

Sección A: Central - Colón; Huracán - Ferro; Boca - San Telmo; All Boys - Bánfield; Independiente - Atlanta.

Sección B: Unión - Newell's; Vélez - San Lorenzo; Quilmes - River; Témperley - Argentinos; Chacarita - Racing. Interzonal: Gimnasia - Estudiantes.

Novena fecha

Sección A: Atlanta - All Boys; Bánfield - Boca; San Telmo - Huracán; Ferro - Central; Colón - Estudiantes.

Sección B: Argentinos - Chacarita; River - Témperley; San Lorenzo - Quilmes; Newell's - Vélez; Gimnasia - Unión. Interzonal: Independiente - Racing.

Décima fecha

Sección A: Estudiantes - Ferro; Central - San Telmo; Huracán - Bánfield; Boca - Atlanta; All Boys - Independiente.

Sección B: Vélez - Gimnasia; Quilmes - Newell's; Témperley - San Lorenzo; Chacarita - River; Racing - Argentinos. Interzonal: Colón - Unión.

Undécima fecha

Sección A: Independiente - Boca; Atlanta - Huracán; Bánfield - Central; San Telmo - Estudiantes; Ferro - Colón.

Sección B: River - Racing; San Lorenzo - Chacarita; Newell's - Témperley; Gimnasia - Quilmes; Unión - Vélez.

En la segunda rueda, obviamente, los equipos locales serán visitantes y viceversa.

Villa, rival de Locche, arriba hoy

BUENOS AIRES, 8 (Télam). - El colombiano Emiliano Villa, cuarto en el ránking mundial de los welters, arribará mañana a las 20.45 al aeropuerto internacional de Ezeiza, se confirmó esta tarde en el Luna Park.

Villa, que enfrentará el próximo 17 del corriente a Nicolino Locche, tiene 23 años y un récord sumamente importante: sobre 25 peleas realizadas ganó 23, empatando una y perdiendo la restante.

La Argentina al preolímpico

BUENOS AIRES, 8 (Télam). El comité ejecutivo de la AFA resolvió esta noche concurrir al torneo preolímpico de fútbol, que se disputará en la ciudad brasileña de Recife, en fecha todavía no estipulada, pero que tentativamente podría ser del 5 al 12 de febrero.

Esta decisión de los máximos dirigentes del fútbol argentino, quienes en principio habían decidido no concurrir al certamen de referencia, se debió a una gestión realizada por el titular de la Confederación Sudamericana de Fútbol, el peruano Teófilo Salinas Fuller.

La representación argentina estará integrada por los jugadores de la tercera de Newell's Old Boys, campeones de la divisional, reforzada con elementos de Rosario Central. La dirección técnica estará a cargo de otro rosarino: Bernardo Griffa, quien desempeña similares funciones en el conjunto campeón.

Danza de los pases

"Sabella, Bareiro y 15 millones por Houseman"

BUENOS AIRES, 8 (Télam). — "Huracán pretende por el pase de Houseman 15 millones de pesos y los pases definitivos de Sabella y Bareiro", informó a Télam un vocero de River Plate.

"En esas condiciones va a ser muy difícil que la operación pueda concretarse. A River le parece exagerado el pedido de la gente de Parque Patricios", agregó la misma fuente.

Novedades de Colón y Unión

SANTA FE, 8 (Télam). — Recién hoy se ha concretado el anunciado viaje de dirigentes de Colón de Santa Fe a Salta, con el objeto de concretar tratativas que permitan la incorporación a esta institución del jugador Roldán de Juventud Antoniana de esa provincia.

La operación podría llegar a concretarse en las próximas horas, por una suma que oscilaría entre 3.000.000 y 3.500.000 pesos, si el viaje de los directivos colonistas no se ve nuevamente dificultado por la carencia de pasajes o el mal estado del tiempo, como ha ocurrido hasta el momento.

Por otro lado, aún no hay fecha concreta, ni lugar para las anunciadas conversaciones solicitadas por directivos de Rosario Central a Colón por los pases de Hugo Coscia, Edgar Fernández y Ernesto Juan Alvarez.

Con los reintegros de Alvarez y Baley, a las prácticas sólo falta, Hugo Coscia, el puntero que fuera codiciado por Boca y a quien Colón tasó en 13.000.000 de pesos.

Boca vs. Rivadavia

NECOCHEA, 8 (Télam). — El primer equipo de Boca Juniors se presentará el martes 13 del corriente en esta ciudad enfrentando amistosamente al conjunto local de Rivadavia, se confirmó hoy aquí.

El cotejo servirá de presentación de las nuevas estrellas de la entidad de la Ribera: Gatti, Mastrángelo, Ribolzi y Gutiérrez.

Olimpia y Telch

ASUNCION, 8. (Télam-Latín). — El campeón paraguayo de fútbol, Olimpia, está interesado en lograr el concurso del mediocampista internacional argentino Roberto Telch, para su plantel profesional que el próximo mes disputará las eliminatorias de la copa "Libertadores de América" frente al Internacional y Cruzeiro, del Brasil.

Según el presidente del campeón, Osvaldo Domínguez, las gestiones están "muy adelantadas".

Telch tiene el pase en blanco de San Lorenzo de Almagro y no habrá dificultades para concretar su incorporación a filas del cuadro local.

Otros dos jugadores argentinos internacionales también figuran en los planes de Olimpia, son ellos el zaguero Francisco Sa y el delantero Agustín Balbuena, libres de Independiente.

En cuato a Pedro Alcides Bareiro, integrante del doble campeón River Plate, Domínguez dijo que las tratativas prosiguen a ritmo acelerado, "en cualquier momento se aclarará el panorama", sostuvo.

Baby fútbol

El club Deportivo Maipú, comunicó que ha abierto la inscripción para el campeonato de baby fútbol 1976, que se efectuará en la sede de la institución de lunes a viernes de 18 a 21.

Por otra parte, invitó a entidades deportivas, uniones vecinales y comercio en general a participar con sus equipos en el mencionado campeonato.

Además, hace saber a los jugadores de papi-fútbol que deben presentarse hoy a las 21.30 donde se entregarán los premios de dicho torneo.

Karate

El próximo lunes, viajará con destino a Viña del Mar, una delegación del Tae Kwon-Do (karate coreano), con el objeto de crear en esa ciudad balnearia, una filial de Mendoza.

Con ese fin harán su presentación los instructores, Roberto Pacini, Miguel Angel Salva y Alberto Romero.

Independiente aceptó jugar en Asunción

ASUNCION, 8 (Télam-AFP). — Independiente de la Argentina aceptó jugar en Asunción la Copa Intercontinental de Clubes Campeones y ahora solo falta la conformidad del Bayer de Alemania Federal, según se anunció hoy en esta capital.

José Epelboim, directivo de Independiente, formuló el anuncio luego de una entrevista que mantuvo aquí con el presidente de la Liga Paraguaya de Fútbol, Humberto Domínguez Dibb.

Se indicó que la liga tiene prioridad en la organización del partido final del torneo intercontinental y que el mismo se jugaría el 8 de febrero.

Pedro Lovell pelea mañana con Norton

WASHINGTON, 8. (Telam-DPA) — "He alcanzado ya mi mejor forma" declaró hoy el peso pesado argentino Pedro Lovell, en Las Vegas, Nevada, donde pasado mañana enfrentará al estadounidense Ken Norton, número 1 del escalafón mundial en la máxima categoría.

La pelea, a 12 asaltos, podría proporcionar el próximo adversario de Muhammad Ali (Cassius Clay), para el campeonato mundial, aún cuando lo mismo se opina del combate que, también en Las Vegas, sostendrán Ron Lyle y George Foreman, el día 24.

El argentino ha dado por finalizado ya su entrenamiento para la pelea, en tanto que el estadounidense efectuará hoy una última sesión. El pesaje se realizará mañana viernes.

Bonavena no viajó

BUENOS AIRES, 8. (Télam) — No viajó esta tarde a las 19 como estaba anunciado, rumbo a Estados Unidos, el boxeador argentino Oscar Natalio Bonavena. Se lo impide un problema judicial pendiente desde hace un tiempo atrás.

Volvió Galíndez

BUENOS AIRES, 8. (Télam) Víctor Galíndez, campeón mundial de los semipesados, volvió esta tarde al adiestramiento en el gimnasio del Luna Park.

Trabajó por espacio de 50 minutos bajo las órdenes del entrenador Osvaldo Cavillón y del preparador físico Patricio Russo.

Galíndez manifestó que viajará el próximo sábado a Miramar, donde trabajará por espacio de tres semanas, en el gimnasio de un club local, tratando de obtener su mejor forma física.

El campeón del mundo aclaró que en los últimos días había estado ausente del gimnasio, porque había estado en Miramar, atendiendo asuntos particulares.

El domingo se recordará a Juan J. Médice

Con motivo de cumplirse 20 años del fallecimiento de Juan José Médice, qu fuera guardavallas excepcional con actuación en Independiente Rivadavia y los seleccionados mendocinos, el domingo a las 20 se realizará una misa en la iglesia del Sagrado Corazón de María.

El oficio religioso es ofrecido por sus familiares, y adhesión de la Peña de la Amistad Futbolista.

AVISOS CLASIFICADOS

(Viene de la Pág. anterior)

Foto Cine Grabadores

VIDEO Tape Color: Cámara grabador telemonitor vendo. Teléfono 27952, horario 11-12 horas. San Juan. 8|1|F|40071|9|1

EXTRAVIOS

GRATIFICARE devolución portadocumentos Anibal Zimerman, perdido trayecto Avda. Colón y Zapata. 240518.
9|1|C|425|9|1

Pensión y Piezas Amobladas

A 2 CABALLEROS confortable habitación amoblada p/centro General Paz 227.
9|1|T|01350|9|1

AMPLIA habitación amoblada 3 personas, baño contiguo. J. F. Moreno 1376, Ciudad.
8|1|C|113|10|1

ALOJAMIENTO compartido caballero $ 100.000 por mes. Catamarca 350 Dº 2.
9|1|C|317|11|1

ALOJAMIENTO caballeros mensual, quincena. San Luis 243. Ciudad. 8|1|C|389|18|1|AD

ALOJAMIENTO habitación amueblada, caballeros, matrimonios. Aristides Villanueva 217. Ciudad. 9|1|C|439|9|1

ALQUILO habitación amueblada. Sargento Cabral 322, ciudad.
9|1|T|1377|9|1

ALQUILO pieza amueblada, José María Godoy 92. Las Heras, (una cuadra ciudad - micros 1, 2, 6, 15). 9|1|C|412|9|1

ALOJAMIENTO a caballero en casa de fila. España 1927.
9|1|C|397|10|1

CASA familia alojamiento caballero $ 1.000 mensuales, Maipú 123 Godoy Cruz. 6|1|T|01242|9|1

CASA de familia ofrece habitaciones con o sin pensión. Biritos 141. Godoy Cruz. Teléf. 220892. 9|1|T|01360|10|1

EXCELENTES habitaciones amobladas con pensión. Dos o tres personas. Pueyrredón 482. Ciudad. 9|1|C|394|9|1

HOGAR para ancianos ambiente familiar. Martín Zapata 355. Ciudad. 7|1|C|883|11|1

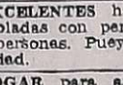

Arriendos y Cambios

A $ 4.000, salón céntrico, planta alta. José Federico Moreno. San Lorenzo 332. 9|1|C|390|9|1

A $ 10.000, departamento céntrico, regio, 3 dormitorios, dependencias, teléfono. José Federico Moreno. San Lorenzo 332.
9|1|C|390|9|1

A $ 6.000, casita en Dorrego, regular. José Federico Moreno San Lorenzo 332.
9|1|C|390|9|1

A $ 8.000, departamento céntrico amoblado. Por algunos meses. José Federico Moreno. San Lorenzo 332. 9|1|C|390|9|1

A $ 4.000, casa en Maipú, micros puerta. José Federico Moreno. San Lorenzo 332. 9|1|C|390|9|1

A $ 9.000, galpón cerrado, vivienda, teléfono. José Federico Moreno. San Lorenzo 332.
9|1|C|390|9|1

A LIMA SUAREZ alquila depto. Viña del Mar, del 15 al 31 de enero $ 1.100; febrero $ 2.500. Patricias Mendocinas 1427.
9|1|F|40332|9|1

A LIMA SUAREZ alquila casa 6ª sección, 3 dorm., garaje, teléf.: $ 13.000. P. Mendocinas 1427.
9|1|F|40334|9|1

A LIMA SUAREZ alquila casa gran categoría, 3 dorm., living, comedor, 2 baños, dep. serv., garaje calefacción central, teléf., jardín, terraza. P. Mendocinas 1427. 9|1|F|40333|9|1

A LIMA SUAREZ alquila amplia oficina céntrica con teléf., 2 oficinas chicas con teléf., $ 3.500. P. Mendocinas 1427.
9|1|F|40330|9|1

A LIMA SUAREZ alquila casa amoblada, 3 dormitorios, dep. serv., teléf., jardín. $ 20.000. P. Mendocinas 1427.
9|1|F|40331|9|1

A. DESEO alquilar carnicería. Teléfono 243047. Castellanos 782, Dorrego. 9|1|C|283|10|1

A $ 4.000 departamentito Las Heras, 1 dormitorio, galería cerrada, c|comedor, patio. Provisoria. Perú 1214. 9|1|C|423|9|1

A $ 13.000, departamento sexta sección, frontal, teléfono, 3 dormitorios. España 1512. Oficina 4. 9|1|C|447|9|1

ALQUILAMOS departamento 6ta. Sección, 2 dormitorios c|placares, baño, cocina chica, living comedor, c|teléfono, $ 700.000 m|n. Llaves e inf.: C. E. Barrera Oro - Mitre 1378. Ciudad. 9|1|F|40490|9|1

CHILE
VIÑA DEL MAR
Graciela Manriquez K.
Atenderá Hotel Royal. Las Heras 145. Arriendos temporada, casas, departamentos, de 4, 6, 8, 10 camas. Precios convenientes. Viernes a lunes 12; Horas 10-12; 17-21.
9|1|C|392|9|1

CHILE
Valparaíso, dpto. amplio, 3 dormitorios, dep. serv., teléf., 125 mts. cubiertos, s/avenida principal, vista al mar. Permuto por otro similar en Ciudad de Mendoza. Lima Suárez Patricias Mendocinas 1427. 9|1|F|40329|9|1

ALQUILO lindo departamento centrico, 2 dormitorios. $ 1.000.000. Teléfono 216021.
9|1|C|433|9|1

ALQUILO departamento sobre calle Las Heras, Ciudad, con teléfono, 3 ambientes amplios, cocina, baño, patio, con o sin muebles escritorio, exclusivamente para estudio profesional o agencia viajes. Convenir Inmobiliaria Francica. España 1057. 3er. piso. Oficina 14. Mza.
9|1|C|395|10|1

DUEÑO alquila departamento, teléfono, 3 dormitorios living-comedor, cocina - comedor. Ver tratar Lavalle 256 Ciudad. Teléf. 215943.
3|1|C|550|12|1

DESEO alquilar casa quinta para instalar parrillada; amplia garaje. Teléf. 218171.
8|1|C|81|11|1

DESEO alquilar casa, departamento 2 dormitorios, comedor, cocina amplia. Prefiero en 5ª ó 6ª Sección. Tel. 250482.
8|1|T|01324|10|1

EMPRESA petrolera necesita urgente, alquilar casa o Dpto. sin intermediarios. Teléfono 253853.
7|1|F|40138|9|1

EMPRESA necesita alquilar casa, departamento. Hasta 1.000.000. Sin intermediarios. 230454.
8|1|C|193|9|1

EMPLEADO de A. y E. alquila casa antigua. Tratar Genner 1885, Bº Trapiche, G. Cruz.
9|1|C|303-304|11|1|D

NECESITO alquilar departamento en B. Cano o alrededores. Llamar. Tel. 216787.
8|1|C|299|9|1|AD

PROPIETARIO ofrece en alquiler local para escritorio en pleno centro comercial y bancario Tratar días hábiles de 18 a 19.30 horas. Amigorena 14. Piso 3º. Dpto. 8. 9|1|T|1348|11|1

6ta. DEPARTAMENTO, 2 dormitorios, dependencias, teléfono pesos 12.000. Martillero. - Huarpes 2020 - Ciudad.
9|1|C|428|9|1

Servicio Doméstico Pedidos

A EMPLEADAS hasta 500.000 con sin retiro. Morón 284. T. 291104.
5|1|C|685|9|1

A EMPLEADA cama adentro, buen sueldo. Entre Ríos 88, Mendoza.
7|1|F|40178|9|1

A. EMPLEADA cama adentro, sin lavado ni palnchado, $ 300.000. Teléfono 248189. Paso de los Andes 682.
8|1|T|1315|9|1

A SEÑORA, señorita responsable necesito todo el día quehaceres generales del hogar. Belgrano 724, Godoy Cruz, departamento 13. Micros 1, 2 y 20. Teléfono 225591.
8|1|T|1333|9|1

A EMPLEADA sin cocina cama adentro 3 personas mayores buen sueldo. Emilio Civit 714. Teléfonos 231105 y 214398.
9|1|T|01333|9|1

A DOS empleadas cama adentro necesito. Salta 1587, Cdad.
9|1|C|407|9|1

A EXCELENTE niñera con referencias. Galerías Plazza, local 45.
9|1|C|401|9|1

A EMPLEADA para limpieza cama adentro buen sueldo. Referencias. Tratar Necochea 364 6º A.
9|1|C|388|9|1

A EMPLEADA cama adentro. Buen trato. Espejo 653. Tel. 217450.
9|1|C|389|9|1

EMPLEADA sin retiro sin lavado ni planchado indispensable presentar referencias. San Juan 1238. 1º Dpto. 10.
9|1|T|01359|9|1

EMPLEADA todo el día $ 250.000. Tratar Pablo Iglesias 2458. Godoy Cruz. Línea 8.
8|1|T|1336|9|1

EMPLEADA se necesita medio día, Barrio Decavial, Manzana K Casa 15. Godoy Cruz.
9|1|C|227|10|1

EMPLEADA cama adentro sin lavado buen sueldo. Callejón Lemos 672, Ciudad.
9|1|T|01361|10|1

EMPLEADA de 35 a 40 años, cama adentro, necesita señora mayor, inútil sin referencias. Tel. 247899. 9|1|T|10|1

EMPLEADA doméstica con referencias España 918, 4º piso, departamento 3. 9|1|F|40467|9|1

EMPLEADA cama adentro. 25 de Mayo 475, Las Heras.
9|1|C|[illegible]

LEA ESTO empleada necesito $ 350.000. Tel. 292497.
9|1|C|415|9|1

NECESITO chica serv doméstico, buen sueldo. Darwin 681, Dorrego. Tel. 243259. 3|1|C|733|9|1

NECESITO empleada cama adentro sueldo 250.000 inicial. Pedro B. Palacios 944, Ciudad frente tunel Terminal. 7|1|T|01285|9|1

NECESITO matrimonio argentino para quehaceres domésticos, él sepa manejar, damos casa, comida, buen sueldo. Boulogne Sur Mer 951, Ciudad.
8|1|T|01338|9|1

NECESITO chica por hora. Pueyrredon 542. Ciudad
8|1|T|1313|9|1

NECESITO empleada cama adentro. Excelente sueldo. Montevideo 685, Ciudad. 8|1|C|89|9|1

NECESITO empleada s|doméstico, c|adentro. San Martín 1003, Godoy Cruz, esq. Hospital Español. Sueldo $ 350.000. Teléfono 221383. 9|1|C|216|9|1

NECESITO empleada que entienda de cocina. Alvarez Thomas 665, Godoy. Cruz.
9|1|T|01358|9|1

NECESITO empleada cama adentro con referencias, llamar al teléfono 224480. Montes de Oca 926, Bº San Ignacio, G. Cruz.
9|1|T|1331|9|1

NECESITO dos señoritas mayores de edad para trabajo servicio doméstico con o sin retiro. Buen sueldo. San Martín 863 Godoy Cruz.
1|1|F|37576|9|1

NECESITA empleada cama adentro, buen sueldo. Bº Judicial, Manzana "O", casa 3, Godoy Cruz. Micros 8 y 9.
7|1|C|741|9|1

OFRECIDAS

A MORON 284 solicite empleada seleccionada, garantizada. Consulte Tel. 291104.
5|1|C|685|9|1

A EMPLEADA 3 veces semanales, cama adentro. Referencias. Teléfono 247364. 9|1|C|434|9|1

OFRECE Sra. lavado y planchado. T. 215040, 8 a 12 solamente.
8|1|C|123|9|1

SE OFRECEN dos empleadas cama adentro. Salta 1587.
9|1|C|407|9|1

SEÑORA Bombal ofrece dos empleadas excelentes. T. 292497
9|1|C|415|9|1

LINDOR COVAS por WALTER CIOCCA

ARGENTINO CORREO Mendoza
Concesión Nº 47/Dto. 8º
Tarifa Reducida
Franqueo a Pagar
Concesión Nº 228

LOS ANDES

MENDOZA — Viernes 9 de Enero de 1976 — Año XCIV — Núm. 31.150

Novedades del fútbol

Alberto Hita en los planes de F. C. Oeste

Godoy Cruz inició las prácticas

Durante los ejercicios gimnásticos realizados en las canchas de Godoy Cruz en el primer día de entrenamientos del "Expreso" con miras a la próxima temporada futbolística.

Ayer comenzó las actividades de pretemporada el plantel de primera división del club Godoy Cruz Antonio Tomba. Se inició a las 18 horas en la cancha auxiliar, bajo la dirección del profesor Armando Enrique Sosa, a cuyo cargo estará la parte física de los jugadores. Previa presentación del técnico Pastor Acosta Barreiro y del profesor Sosa, éste nos indicó el plan de trabajo "Haré un trabajo de acondicionamiento físico durante los primeros siete días para lograr forma física a fin de poder cumplir con el plan de pretemporada en forma completa. Incluye trabajos de resistencia, tarea que se cumplirá fuera de la institución. Cuando considere que haya obtenido la resistencia, pasaré a la valencia fuerza en la que se utilizarán elementos de pesas, medicine ball, chalecos de arena y fundamentalmente trabajos de cerros, complementándolos con trabajos de ablandamiento.

A medida que avance el torneo se irá incrementando trabajos de velocidad, reacción y reflejos". Así habló el profesor Armando Sosa quien de inmediato inició el plan para ayer o sea ejercicios livianos.

Solicitado por el club Ferrocarril Oeste, Alberto Hita, puntero izquierdo de Atlético Argentino, viajará el domingo para someterse a prueba en la entidad porteña.

En un aparte conversamos con el técnico Pastor Acosta Barreiro quien dijo: "Yo estoy supeditado al trabajo físico del profesor Sosa, por estos días".

Asistieron los jugadores del primer equipo cuya nómina es la siguiente: Pedone, Camargo, Destéfano, Pascualetto, Muñoz, Cavagnaro, Martín, Paiva y Sicre.

Viaja Alberto Hita

El puntero izquierdo de Atlético Argentino, Alberto Hita, viajará el domingo a Buenos Aires para someterse a prueba en el club Ferrocarril Oeste. Esto lo confirmó el directivo Julio Penin, integrante de la subcomisión de fútbol de la "Academia", quien nos adelantó que en el día de ayer viajó expresamente a Mendoza el directivo de la entidad porteña, señor Toranto, para arreglar las condiciones del pase de Hita. Estuvo reunido con los demás miembros de Argentino y se llevó el pliego de condiciones. Además, Hita permanecerá en Buenos Aires por espacio de 10 días, lapso en que será somteido a diversas pruebas.

Hoy llega Berrios

Para hoy es esperado el marcador de punta derecha de Godoy Cruz, Guillermo Alfredo Berrios. De inmediato se reintegrará a los entrenamientos y se pondrá a las órdenes del flamante director técnico del "Expreso", Pastor Acosta Barreiro.

Escuela de fútbol en San Martín

Estuvieron en LOS ANDES, el presidente de la escuela de fútbol del club Atlético San Martín, señor Roberto Martínez y el director técnico de la misma, el ex jugador Roberto Molina. El motivo de la misma, fue para convocar a todos los jugadores libres nacidos entre los años 1957 y 1964, para las prácticas de fútbol que se iniciarán el próximo martes a as 18, para ir conformando los equipos de las distintas divisiones inferiores. También invitaron a los padres de los jugadores de esas divisiones, para que concurran a los entrenamientos, con la finalidad de que conozcan la forma de trabajar y los medios empleados para lograr una mejor preparación.

Kolton en Buenos Aires

El presidente del club Gimnasia y Esgrima, señor Samue Konton, aún permanece en Buenos Aires. Pudo saberse, que ayer en horas de la tarde mantuvo una reunión con Federico Vairo, candidato a ocupar la dirección técnica de los "Blanquinegros". También Kolton se encuentra manteniendo activas reuniones con varios clubes porteños, para tratar de adquirir algunos jugadores de primera línea. De llegar a un acuerdo económico con Vairo, el titular de Gimnasia regresaría hoy a nuestra provincia.

Técnico en Boca Júniors

Informó el club Boca Júniors por medio de su titular, que en la víspera contrató como director técnico del plantel superior al señor Humberto Merlo, que el año pasado actuara como preparador físico. Merlo ha sido técnico en Instituto de Córdoba y Central Córdoba, también de la "Docta" y actuó en esas funciones en las inferiores de Racing Club de Avellaneda. En 1973 viajó a Mendoza.

Boca Júniors iniciará las prácticas el próximo lunes en horas de la tarde.

Ciclismo en San Martín el domingo

Organizada por el Centro Empleados de Comercio de San Martín, se disputará la prueba ciclística "Gran Premio Centro Empleados de Comercio de General San Martín.

La competencia se largará el domingo próximo a las 7.30 y será para las categorías de cuarta a primera, frente al local del sindicato, calle Belgrano 331, San Martín y la llegada será en el mismo lugar.

También mañana sábado correrán los menores, a las 15.30; deberán concentrarse en el local del Centro Empleados de Comercio de San Martín, calle Belgrano 331. Los veteranos deberán concurrir a la misma hora que los menores. El próximo domingo 18, se correrá el circuito Maipú, competencia cuya organización estará a cargo del Club Coquimbito-Peñaflor.

Atl. Argentino en el Regional

Atlético Argentino, por nota cursada a la Liga Mendocina de Fútbol, informó haber aceptado participar en el torneo Regional de fútbol, cuyo primer encuentro se realizará el 15 de febrero con La Central, de la Liga Rivadaviense.

Crepuscular: excelente labor de Caballero y Gildemeister

Seria oposición de Aragona y Echevarría

Se cumplió otra jornada del XVII Torneo Crepuscular, en los courts del Mendoza Tenis Club. En los partidos correspondientes al primer turno, el salteño Conrado Grimolizzi, que representa a Buenos Aires, se impuso en juveniles varones al mendocino Carlos Arroyo, por 6-2 y 6-1. Por su parte, el chileno H. Gildemeister, en cadetes varones, venció al mendocino Víctor Pistone, 6-0 y 6-3; Fernando Acuña, de Chile, se impuso en juveniles varones a J. Yunis también de Chile por 6-7, 7-5 y 6-1; A. Sarlenga, de Tucuman, venció a I. Camus de Chile, 6-1 y 6-1 en cadetes varones; M. Marchessini de Santa Fe a Patricia Isgró de Mendoza en niñas menores, 6-3 y 6-1; P. Fernández, de Buenos Aires a P. Rossi, también de Buenos Aires, 6-3 y 7-5 en cadetes varones; C. Breinbauer, de Chile a B. Barbera, de Mendoza, 6-1 y 6-2, en niñas menores; en la misma categoría, A. Garetto, de Santa Fe a M. Ortega de Mendoza, 6-0 y 6-2 y G. Silva de Chile a V. Pérez de Mendoza, 6-3 y 6-0 y en cadetes varones, J. Lund de San Juan a R. Vergara de Chile, 6-0 y 6-4.

Hoy, desde las 18, habrá nuevos encuentros y continuará el torneo extra de primera categoría, en los que intervienen Daniel Roig, Carlos Battistozzi, Carlos Fiannaca y Orlando Girelli, de Mendoza; Martín de Gainza, Luis Ramon y Pedro Pedró, de Buenos Aires, y el norteamericano radicado en Chile, Tab Haley.

Jornada anterior

El tenista paraguayo Víctor Caballero, una de las revelaciones del torneo, encontró inesperada resistencia en el jugador de Mendoza, Remo Aragona, que cumplió una tarea sin duda sobresaliente, y que recién decayó en el último set. De tal suerte, se asistió a uno de los mejores partidos del torneo, que a la postre ganó el paraguayo por 4-6, 6-3 y 6-1. Al comienzo todo pareció fácil para el paraguayo, que se colocó en ventaja 3-0. Pero Aragona no se amedrentó de los antecedentes de su rival, sacó a relucir también aptitudes, y en una tarea sin errores, igualó en 3 y luego pasó al frente 4-3. Pudo Caballero igualar en 4, pero el tenista de Mendoza mantuvo su elevado rendimiento y logró los dos juegos seguidos que le dieron el set 6-4, primero que perdió el paraguayo en este torneo. En el segundo set, Caballero comenzó nuevamente dominando y pasó al frente 3-0, y si bien Aragona trató de repetir lo del set inicial, debió ceder ante la recuperación del paraguayo que mantuvo esa diferencia hasta el final del set, que se adjudicó 6-3. En el set decisivo recién pudo Caballero contolar el juego, sometiendo a un adversario que le presentó lucha hasta el final, y que contribuyó en grado sumo a que el partido alcanzara el nivel que tuvo.

El chileno H. Gildemeister (izquierda) y el mendocino Marcelo Echevarría, protagonistas de un excelente partido. Se impuso el chileno en dos sets: 6-3 y 6-4.

Otro mendocino que aún en la derrota cumplió excelente desempeño fue Marcelo Echevarría, que tuvo que enfrentar a uno de los mejores tenistas del certamen, el chileno H. Gildemeister, que hasta ese momento no había perdido ningún game. Echevarría, repetimos, de lucida actuación, obligó al trasandino a superarse, y no con poco trabajo pudo alcanzar la victoria por 6-3 y 6-4.

Triunfos mendocinos

Pero no todos fueron sinsabores para los representantes de Mendoza. También lograron triunfos y algunos de significación, como los que consiguieron Santiago Elst frente a R. Vergara de Chile, por 6-0 y 6-1; el de Horacio Busca frente a J. Lund de San Juan, por 6-2 y 6-1; el de Germán Griehl ante R. León de Tucumán; el de Irene Binia ante W. Di Capua de Buenos Aires y el de Daniel Guíñez sobre M. Filchtinsky de Paraná. Por su parte, J. Montaña superó a otro mendocino, L. Goldsack, y M. Rodríguez a A. Terreras, 6-1 y 6-4.

Resultados generales

Estos fueron los resultados generales de la cuarta reunión del Torneo Crepuscular: M. Jaite (Bs. As.) ganó a G. Kalnisky (Mza.), 6-0 y 6-0; S. Elst (Mza.) a R. Vergara (Ch.), 6-0 y 6-1; M. Marchessini (S. Fe) a A. Ayala (Ch.), 7-5 y 6-2; H. Busca (Mza.) a J. Lund (S. Juan), 6-2 y 6-1; H. Gildemeister (Ch.) a M. Echevarría (Mza.), 6-3 y 6-4; L. Camus (Ch.) a R. Stagni (Paraguay), 6-2 y 6-2; F. Bogarin (Paraguay) a G. Piedrabuena (Ch.), 7-5 y 6-1; C. Silva (Ch.) a N. Fleitas (Paraguay), 6-2 y 6-0; M. Rodríguez (Mza.) a A. Terreras (Mza.), 6-1 y 6-4; E. Bazán (S. Luis) a I. Ossandón (Ch.), 4-6, 6-1 y 6-4; G. Griehl (Mza.) a R. León (Tucumán), 6-3 y 6-2; D. Guíñez (Mza.) a M. Filchtinsky (Paraná), 6-4 y 6-3; A. Yunis (Ch.) a G. Mosquera (S. Juan), 6-4 y 7-5; R. Acuña (Ch.) a R. Rosa (Mza.), 6-7, 7-6 y 12-10; F. Laplana (Mza.) a H. Valles (Mza.), 7-6 y 6-4; J. Montaña (Mza.) a L. Goldsack (Mza.), 6-b y 6-4; L. Benetti (Ch.) a F. Arrellaga (Paraguay), 6-0 y 6-4; V. Caballero (Paraguay) a R. Aragona (Mza.), 4-6, 6-3 y 6-1; S. Acuña (Ch.) a G. Díaz Abal (Paraná), 6-2, 3-6 y 7-5; S. Echaiz (Ch.) a M. López (Mza.), 610 y 610; C. Brainbauer (Ch.) a G. Cardozo (Paraguay), 6-1 y 6-0; C. Filchtinsky a P. Caraguel (Mza.), 6-1 y 6-2; S. Binia (Mza.) a W. Di Capua (Bs. As.), 6-3 y 7-6; A. Pérez (Ch.) a B. Barbera (Mza.), 614 y 6-1 y A. Baretto (S. Fe) a C. Saralegui (Mza.) 6-2 y 6-2.

Básquetbol de 1a. "A"

Talleres, único líder se medirá hoy con Cano

Será disputada hoy la tercera fecha de la segunda rueda del campeonato oficial de básquetbol de primera división. Estos son los partidos: Guillermo Cano vs. Andes Talleres; Anzorena vs. Israelita Macabi y Agua y Energía vs. Atenas. Serán locales los nombrados en primer término. Los partidos principales comenzarán a las 21.45 y las reservas a las 20.45.

Andes Talleres por un simple

Con un clima de verdadera fiesta y con un lleno total de las instalaciones, Andes Talleres dio un paso muy importante para la obtención del campeonato mendocino de básquetbol, al vencer al Deportivo Anzorena por 52 a 51, cuando tan solo restaban siete segundos de juego, al convertir Raúl Estalles el doble final.

Partidazo desde el mismo comienzo. Se jugó sin ningún tipo de especulaciones y con llamativa intensidad en todos los sectores del rectángulo. Al comienzo apareció mejor ensamblado Andes Talleres, que con veloces movimientos sorprendió a Anzorena y logró aventajarlo por 12 a 6, cuando transcurrían exactamente 6 minutos de juego. Luego Anzorena, corrigiendo algunos desaciertos del comienzo y merced a la buena distribución del juego de Luis Rodríguez, logró igualar las acciones y el tanteador. A esta altura, el encuentro se tornó emotivo por los guarismos cambiantes y por la fuerza expuesta por los protagonistas en cada una de sus intervenciones. Dentro de este panorama, fue Talleres el que se retiró al descanso con la ventaja parcial de 27 a 25.

El periodo final no disminuyó en intensidad. Todo lo contrario. A un doble convertido por Talleres, le sucedió otro de Anzorena. A esta altura, sobresalió la envidiable entereza de Luis Armendáriz para jugársela en las difíciles, que contagiando al resto de sus compañeros, Talleres pudo permanecer al frente del tanteador, ayudado siempre por la fuerza arrolladora de Raúl Estalles debajo de los tableros.

Luego vinieron los minutos finales, los más nerviosos y emocionantes del partido. Restaban 16 segundos y "Manolo" Garcés convirtió un doble que le permitió a Anzorena pasar al frente por 51 a 50. Sacó Talleres rápidamente y en un par de combinaciones la pelota llegó a poder de Raúl "Caniche" Estalles, quien a pesar de estar rodeado por jugadores de Anzorena, se elevó y marcó el doble del triunfo, ante la algarabía de sus parciales y la desazón de los perdedores. Luego vinieron los abrazos de los muchachos de Talleres, festejando el importantísimo triunfo, que le permite marchar solo al frente de la tabla de puntuaciones, y con muchas posibilidades de conquistar el título máximo del baloncesto local.

Los equipos

Andes Talleres (52): L. Armendáriz 8, R. Estalles 13, V. Pellegrino 12, O. Toledo 10, R. Brioude 2, (formación inicial) y E. Peralta 7. Director técnico: Humberto Carra.

Anzorena (51): L. Rodríguez 6, M. Da Prá 5, J. C. Rodríguez 16, M. Garcés 12, E. Negri 11, (formación inicial), J. Neirotti 1 y C. Núñez. Director técnico: Edgardo Pérez.

Arbitros: A. García y J. Delgado.

Preliminar de reserva: Talleres 75, Anzorena 51.

Recaudación: $ 18.785 (récord).

Triunfo de Atenas

El conjunto "Apache" venció a su similar de Guillermo Cano por 64 a 56. Desde el comienzo, Atenas fue más que su rival. La buena labor de Alemany en la distribución del juego, más el buen aporte de Belda y Pedemonte, le dieron al conjunto ganador estar siempre al frente del tablero, por su parte Guillermo Cano, recién a los diez minutos de esta primera etapa y con la entrada de Socchi y Castromán pudo emparejar las acciones, pasando entonces Trillo a jugar un poco más suelto y con sus mandadas llegó a convertir algunos tantos, acortando diferencias.

En la segunda etapa Atenas, salió a hacer el mismo tipo de juego que realizó en la primera fracción, es decir esperar en zona, y contragolpear, función que cumplió a la perfección el juvenil Belda.

Los equipos

Atenas (64): N. Pedemonte 25, D. Alemany 15, R. Tobares, R. Gimeno 2 y J. Belda 16 (formación inicial); R. Correa, O. Bassino 6 y C. Soria. Director técnico: Carlos Casal.

Guillermo Cano (56): J. Leiva 2, P. Jalif 2, J. Uzair 6, N. Novicov 8, y O. Trillo 25 (formación inicial); H. Socchi 7 y R. Castromán 6. Director técnico: Carlos Rosa.

Arbitros: Humberto Díaz y Fernando Heredia.

Preliminar de Reserva: Atenas 34, Guillermo Cano 64.

Recaudación: $ 640.

Israelita sigue sin ganar

Justo triunfo obtuvo como visitante Agua y Energía ante Israelita Macabi por 70 a 64. Magro espectáculo brindaron ambos elencos. El desorden y las jugadas mal hilvanadas fueron el factor preponderante. Dentro de esta tónica fue el quinteto "Verde" quien hizo mejor las cosas. Alvaro, como siempre, fue el hombre que trató de organizar y en base a su media distancia, puso la diferencia en el tanteador. Por parte de Israelita una muy baja actuación, sin ideas ni basamento para controlar un partido.

Los equipos

Israelita Macabi (64): L. Segura 1, A. Cacciamani (Cap.) 10, H. Borelli 10, Mariano Gordon 11 y Marcelo Gordon 8 (formación inicial); W. Rosenblant 14, E. Lerner, R. Smulevich 10, E. Brosky. Director técnico: Eduardo Dueck.

Agua y Energía (70): J. Paredes 12, N. Montañez 10, A. Alvaro 26 (Cap.), J. Firmapaz 2 y H. Massat 11 (formación inicial, R. Santander 5, R. Rodríguez 4. Director técnico: Juan Posadas.

Arbitros: Miguel Navarrete y José Pozo.

Preliminar: Israelita Macabi 71, Agua y Energía 23.

POSICIONES

EQUIPOS	J.	G.	P.	Gf.	Gc.	Pts.
ANDES TALLERES ...	7	6	1	551	416	13
ATENAS	7	5	2	465	443	12
ANZORENA	7	5	2	418	383	12
GUILLERMO CANO ...	7	3	4	423	461	10
AGUA Y ENERGIA ...	7	2	5	431	546	9
ISRAELITA MACABI ..	7	–	7	416	456	7

Comunicado del club Godoy Cruz

Mediante las firmas del presidente, secretario general y secretario de prensa, señores Mariano González, Miguel A. Venier y Oscar Geisthardt, respectivamente, el Club Godoy Cruz Antonio Tomba, dio a conocer a su masa societaria un resumen de las actividades y resoluciones adoptadas desde que se hicieron cargo de los destinos de la entidad, y cuyo comunicado transcribimos a continuación textualmente:

"1º) Contratación del señor Pastor Acosta Barreiro como director técnico de los planteles superiores de fútbol de la institución, profesional que desde hace días se encuentra abocado a sus tareas específicas con el objeto de constituir un plantel de real categoría para afrontar con dignidad los torneos oficiales del año 1976. Asimismo, se comunicó la contratación como preparador físico de los planteles superiores al profesional, señor Armando Sosa.

2º) La contratación de un gerente, porteros, auxiliar administrativo como paso previo a la reorganización administrativa de la entidad.

Además se informa la contratación de un estudio contable, con el objeto de regularizar la contabilidad del club, y adecuar a la misma a las más modernas pautas en la materia.

3º) Informar que se ha culminado con los trabajos de sembrado y aplanamiento del campo de fútbol, considerando que al iniciarse la actividad el mismo se hallará en óptimas condiciones de uso. Para asegurar dicho resultado se ha dispuesto no facilitar el uso del campo a personas o entidad alguna, hasta que el mismo se encuentre en perfecto estado.

4º) Comunicar la separación como directivo del señor José María Pupatto, por expresas disposiciones del estatuto general de la institución.

5º) Destacar la constitución de las distintas subcomisiones que hacen a la marcha de la institución y que ya han iniciado en su totalidad sus actividades.

6º) Destacar el trabajo fecundo de la subcomisión de fútbol inferior, quien no ha paralizado su actividad en momento alguno, disputando prácticamente todos los fines de semana partidos amistosos en los más distintos puntos de la provincia. Cabe destacar que el equipo juvenil de fútbol ha obtenido resultados muy favorables lo que hace prever la factible promoción de jóvenes valores para la constitución de los planteles superiores de la entidad.

7º) Informar sobre la instauración de una amplia amnistía para los socios morosos, tratando de recuperar para el club a la mayor cantidad posible de los mismos y poder llegar de esa manera, en el menor plazo, a la cantidad de diez mil, cifra necesaria para lograr obtener los logros propuestos por la C.D. Se comunica a los socios en condiciones de reincorporación que las oficinas de la institución estarán habilitadas a ese efecto con el horario de: 8 a 12 y de 17 a 21 horas.

8º) Sin necesidad de explicar los motivos, por ser obvios, la C.D. se vio en la necesidad de aumentar los cánones por cuotas sociales en los montos que pasan a detallarse a continuación:

Socios: protector, $ 120,00; activo, $ 80,00; cadetes, $ 40,00; damas, $ 40,00; jubilado, $ 40,00.

Papi fútbol

Proseguirá hoy en la cancha de Andes Talleres, el torneo de papy-fútbol "Spartago Castellani", con los siguientes partidos: Zona "C", a las 20.45, Huracán del Este vs. El Montañez; zona "D", a las 21.45, Chepe City vs. El Nihuil y por la zona "E", a las 22.45, Dorrego vs. Repuestos Esain. La organización está a cargo de la Subcomisión de fútbol de las divisiones inferiores.

Hoy, reunión de la Federación de Patín

El club Andes Talleres, solicitó a la Federación Mendocina de Patín, convoque a una reunión extraordinaria para hoy a las 22. La misma se llevará a cabo en la Municipalidad de la Capital.

Farmacias de turno en la región de Cuyo

PROVINCIA DE MENDOZA

Capital. Hasta las 24: "Aconcagua", Las Heras 150, Tel. 214886 y 214276; "Bristol", Paso de los Andes 29, Tel. 248219. Día y noche: "San Juan", San Juan 681, Tel. 291853; "Miliotto", Perú 2002, Tel. 214102; "Ayacucho", Ayacucho 299, Tel. 217302.

Policlínico Fleming. — Teléfonos: 241810 y 245792.
Hospital Central. — Teléfonos: 240063 y 245287.
Hospital Emilio Civit. — Teléfonos: 250000 y 216320.
Hospital Ferroviario. — Teléfono 252600.
Hospital El Carmen. — Teléfonos: 220279 y 220803.
Servicio Sacerdotal Nocturno. — De 21.30 a 6.30. Tel. 255654.
División Bomberos. — Teléfonos: 244888.
Comando Radioeléctrico de la Policía. — Teléfono 244444

Godoy Cruz. Hasta las 24: "Rivadavia", Rivadavia 1, Tel. 220674; "Española", San Martín 1163, Tel. 221230; "La Fe", Pellegrini 1363, Tel. 290694. Día y noche: "El Globo", Perito Moreno 1096, Tel. 220270; "Estrella", Rivadavia 1599, Tel. 220377; "Mesura", Cayetano Silva 1547, Tel. 225694.
Las Heras. Día y noche: "Mayo", San Martín 1305, Tel. 214452.
Guaymallén. Día y noche: "Rosario", Bandera de los Andes 1470, Tel. 260068; "América", Bandera de los Andes 1902, Tel. 261454; "Rodeo", Carril Nacional 6699, Rodeo de la Cruz, Tel. 17; "Bermejo", Carril Bermejo s|n., Tel. 260209.
San Martín. Hasta las 24: "Belgrano", 25 de Mayo 260, Tel. 21067. Día y noche: "Plaza", 9 de Julio 327, Tel. 22326.
Luján de Cuyo. Día y noche: "Luján", S. Peña y J. P. Norton, Tel. 980746.
Maipú. Día y noche: "Gil", San Martín 124, Tel. 972212.
Gutiérrez. Día y noche: "Estación", 6 de Setiembre y Maza, Tel. 972625.
Junín. Día y noche: "Mitre", Mitre 567, Tel. 18.
Rivadavia. Día y noche: "Lourdes", Liniers 254, Tel. 42925.
La Paz. Día y noche: "Las Chacritas", Belgrano y 25 de Mayo 36.
Tunuyán. Día y noche: "Pellegrini", Pellegrini 165, Tel. 2519.
Tupungato. Día y noche: "San José", Belgrano 598, Tel. 4.
Eugenio Bustos. Día y noche: "San Antonio", G. Cano y Arenales, Tel. 17.
La Consulta. Día y noche: "La Consulta", San Martín 568, Tel. 1.
Santa Rosa. Día y noche: Villa Cabecera, "Santa Rosa", ruta 7 s|n., Tel. 27. Las Catitas: "San Andrés", ruta 7 s|n.: "Las Catitas", avenida Eulalia Calderón s|n. La Dormida: "La Ruta", ruta 7 s|n.; "Del Pueblo", avenida Remo Falciani s|n. Tel. 22.
Villa Atuel. Día y noche: "Lourdes".
San Rafael. Día y noche: "Andina", Hipólito Yrigoyen y Avellaneda, Tel. 21234; "San Vicente", Bombal y Day, Tel. 22100.
General Alvear. Día y noche: "Pasteur", avenida Alvear Oeste 357, Tel. 2098.
Malargüe. Día y noche: "San Antonio", San Martín 530, Tel. 47.

PROVINCIA DE SAN JUAN

Capital. Hasta las 24: "Plana", Rivadavia 98 Este, Tel. 24552; "San Juan", avenida España 1467 Sur, Tel. 28366; "Rivadavia", Ameghino 1 Norte, Tel. 22320. Día y noche: "Don Bosco", avenida Rawson 699 Sur, Tel. 29900; "Molina", Necochea 1221 Norte. Concepción; "Santa Rita", Mendoza 301 Villa Rachel, Rawson; "Roca", 9 de Julio 487 Oeste, Tel. 24530.
Caucete. Día y noche: "López", Diagonal Sarmiento 898, Tel. 61070.
Pocito. Día y noche: "Riveros".
25 de Mayo. Día y noche: "Chirino", av. San Martín y R. Barrera, Tel. 12.
Jáchal. Día y noche: "Del Pueblo".

PROVINCIA DE SAN LUIS

Capital. Día y noche: "La Facultad", Junín 858; "Ponce", Belgrano y Caseros; "Los Barrios", San Juan y E. Adaro, Tel. 4152; "Leo", San Martín 1084, Tel. 3243.
Ciudad de Mercedes. Día y noche: "Muract", Pedernera 312, Tel. 1059; "San Roque", avenida 25 de Mayo 598, Tel. 1392; "Santa Pau", General Paz y Doctor Zavala Ortiz, Tel. 1564.

Farmacia DEL AGUILA
Comunica a su estimado público que permanecerá cerrada por VACACIONES desde el 10 al 31 del corriente mes, haciendo propicia la oportunidad para quedar a sus gratas órdenes.
GRACIAS
9|F|9|D

FARMACIA ROSARIO
HOY DE TURNO
HASTA LAS 24 Hs.
ENVIOS A DOMICILIO
BANDERA DE LOS ANDES 1470, SAN JOSE, GUAYMALLEN
TELEFONO 260065
9|C|403|9|1

Un aspecto del encuentro que los equipos del club Carlos J. Garelli y Deportivo Municipal sostuvieron en Viña del Mar. Ganó el elenco mendocino por 4 a 0.

Triunfos de Garelli en Chile

VIÑA DEL MAR, CHILE. (Especial). — con dos triunfos inició el club Carlos J. Garelli su gira por Chile. En ambas ocasiones se impuso por 4 goles a 0. El primer cotejo lo jugó Garelli en el Estadio Municipal de Con-Con y derrotó por las cifras indicadas a Unión Deportivo Marotto de Con-Con. Los goles fueron anotados por Montoya (2), García y Fiorentini. Ese encuentro, que significó el debut se jugó el domingo. El segundo partido de la gira tuvo lugar el martes en el moderno estadio Sausalito, de Viña del Mar.

Garelli volvió a ganar por 4 tantos contra 0 y el rival fue el club Deportivo Municipal de Viña del Mar. En esta oportunidad los goles fueron señalados por Garelli, García, Fiorentini y Quiroga. En los dos cotejos el cuadro mendocino presentó la misma formación que fue la siguiente: José Eduardo Villalón; José Guajardo, Julio Leyría, Juan Aguilera (Cap.) y Esteban González; Mario Suárez, Víctor Quiroga y Roberto García; Romeo Fiorentini, Alberto Montoya y Antonio Garelli. Como reemplazantes ingresaron en los dos partidos Raúl Méndez y Carlos Agüero. Como director técnico, Alley Cliver Maldonado.

Los próximos rivales de Garelli iban a ser Deportivo Camubi, Mercado Municipal de Valparaíso y Río Bueno, de la localidad de Quillota. La delegación mendocina se alojó en el propio estadio Sausalito. Cabe destacar las atenciones recibidas del señor Juan Pasos Ramos, que es el presidente del club Deportivo Municipal de Viña. Acompañan al club Garelli Carlos González, Miguel Pappa, Fernando Gil y Hugo Suárez. El último partido está previsto para el domingo en Quillota y se regresará el martes a Mendoza.

UN "CHEVY" SUPER Y UN OPEL "0 KM."
Pueden ser suyos participando en la tradicional
RIFA del "Centro Protección Choferes"
Sortea el 16 de enero de 1976 por Lotería de Mendoza
EL NUMERO SOLAMENTE $ 60,— Y QUEDAN MUY POCOS. SE AGOTAN
SU OPORTUNIDAD DE TENER AUTO NUEVO
9|F|11|1|D